

**CONSULTA SOBRE ASPECTES RELACIONATS
AMB EL MEDI AMBIENT – SEGUIMENT
D'INDICADORS DE SOSTENIBILITAT**

Informe de resultats

Presentat a:

 Generalitat de Catalunya
Departament de Territori i Sostenibilitat
**Direcció General
de Polítiques Ambientals**

Elaborat per:

ceres 
investigació sociològica
i de mercats

Setembre, 2015

Índex

Índex.....	1
1 Introducció.....	2
2 Descripció de la mostra.....	3
2.1 Descripció de les variables sociodemogràfiques.....	3
3 Percepció general de l'estat ambiental.....	10
3.1 Problemes ambientals.....	10
3.2 Estat ambiental del municipi.....	17
4 Aspectes referents al canvi climàtic.....	37
5 Aspectes referents a l'aigua.....	54
6 Aspectes referents a l'energia.....	69
6.1 Hàbits quant a l'estalvi d'energia.....	69
6.2 Percepcions envers l'energia eòlica.....	83
7 Aspectes referents als residus.....	87
7.1 Hàbits generals de prevenció de residus a casa seva.....	87
7.2 Hàbits generals de recollida selectiva a casa seva.....	99
7.3 Sistema de recollida selectiva al municipi.....	104
7.4 Percepcions envers les plantes de tractament de residus.....	106
8 Patrimoni natural i biodiversitat.....	108
8.1 Protecció de la biodiversitat.....	108
8.2 Coneixement dels espais naturals protegits.....	110
8.3 Percepcions envers la conservació de la natura.....	114
9 Informació, educació i participació ambiental.....	135
10 Entitats ambientals.....	143
11 Vehicles i mobilitat.....	153
11.1 Vehicles elèctrics i híbrids.....	153
11.2 Mobilitat.....	157
12 Consum.....	159
13 Conclusions-.....	166
13.1 Percepció general de l'estat ambiental.....	166
13.2 Aspectes referents al canvi climàtic.....	166
13.3 Aspectes referents a l'aigua.....	167
13.4 Aspectes referents a l'energia.....	168
13.5 Aspectes referents als residus.....	169
13.6 Patrimoni natural i biodiversitat.....	171
13.7 Informació, educació i participació ambiental.....	172
13.8 Entitats ambientals.....	173
13.9 Vehicles i mobilitat.....	174
13.10 Consum.....	175
14 Fitxa tècnica.....	176

1 Introducció

El **propòsit** principal de l'estudi és disposar dels indicadors de percepció i opinió sobre diferents àmbits relacionats amb el medi ambient i la sostenibilitat.

Aquest estudi es realitza des del 2008. En un inici es realitzava semestralment dins l'estudi Omcat (òmnibus Catalunya de Ceres); però a partir de 2012 l'OmCat es deixa de realitzar i el Departament de TiS contracta l'acció fora de l'Omcat, com un estudi anual particular, que permeti obtenir els indicadors fins ara calculats.

Per veure tots els detalls metodològics de l'estudi, anar a la fitxa tècnica inclosa al final del present informe.

2 Descripció de la mostra

En aquest primer capítol es descriurà quina ha estat la mostra objecte d'estudi a la present consulta sobre una mostra teòrica. La mostra consultada ha estat de 1.031 individus seleccionats en funció de la seva edat, sexe i zona de residència entre les diferents poblacions de Catalunya. Aquesta mostra ha estat ponderada per tal de restituir els pesos dels diferents estrats (província i grandària d'habitat. Veure fitxa tècnica).

El conjunt de la mostra manté la seva composició en les diferents variables independents.

2.1 Descripció de les variables sociodemogràfiques

▣ Figura 2.1 Descripció de la mostra segons la **província de residència** de les persones consultades



Figura 2.2 Descripció de la mostra segons l'àmbit territorial de les persones consultades



Figura 2.3 Descripció de la mostra segons la grandària del municipi on viuen les persones consultades

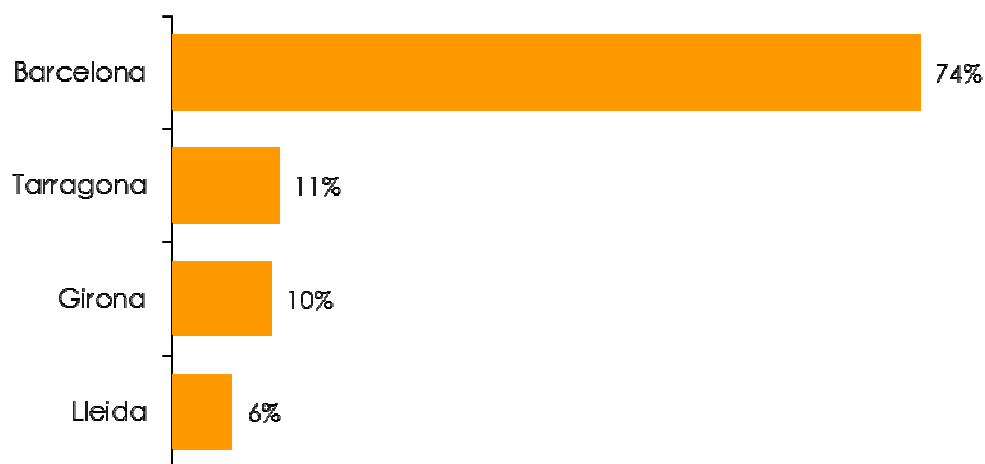

A continuació es descriu la mostra consultada segons altres variables socio-demogràfiques:

Figura 2.4 Descripció de la mostra segons el **sexe** dels consultats

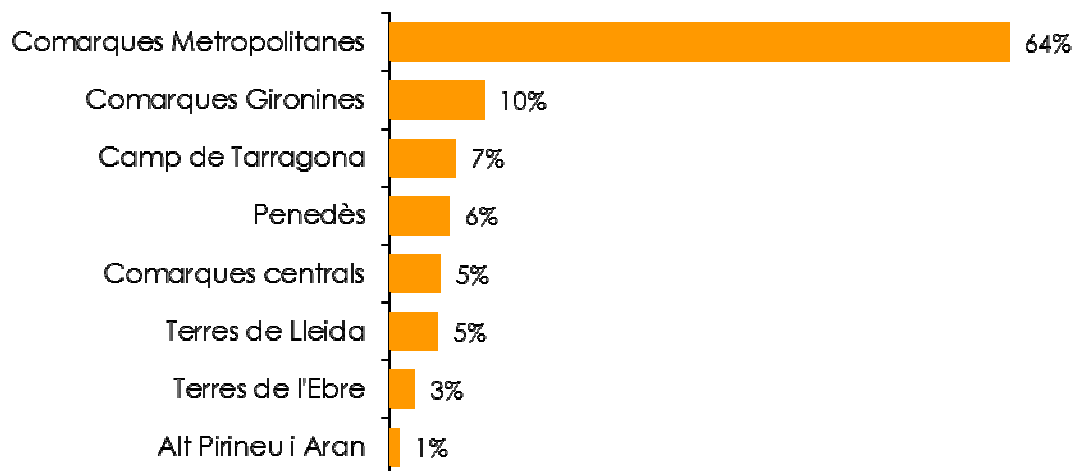
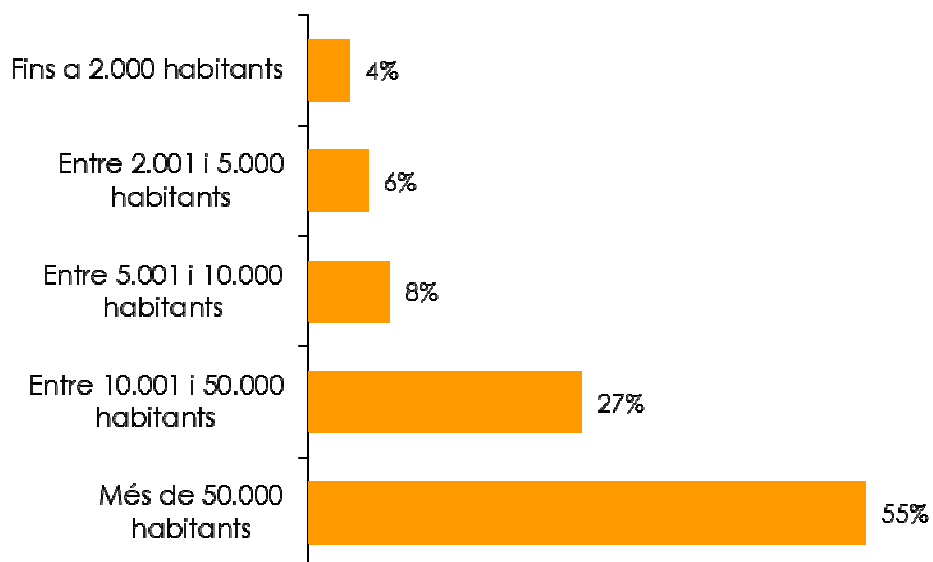

Figura 2.5 Descripció de la mostra segons l'**edat** de les persones consultades



Figura 2.6 Descripció de la mostra segons el **nivell d'estudis agrupat** de les persones consultades

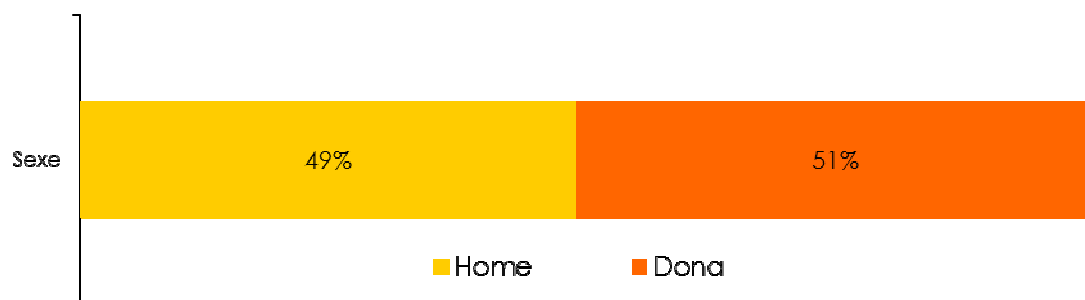

Figura 2.7 Descripció de la mostra segons l'ocupació de les persones consultades

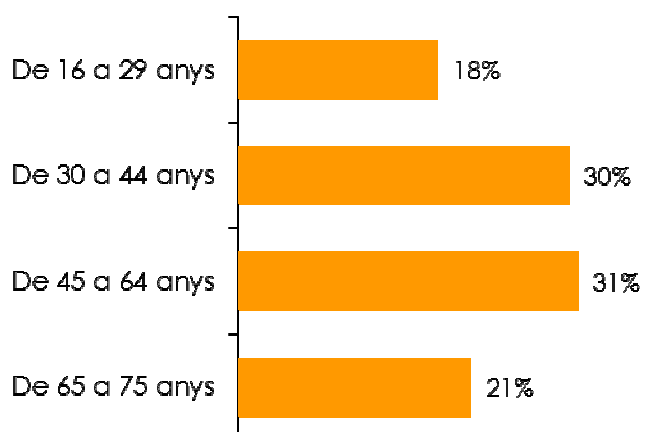

Figura 2.8 Descripció de la mostra segons l'ocupació de les persones que no treballen

(Base: 53% dels consultats que no treballen)

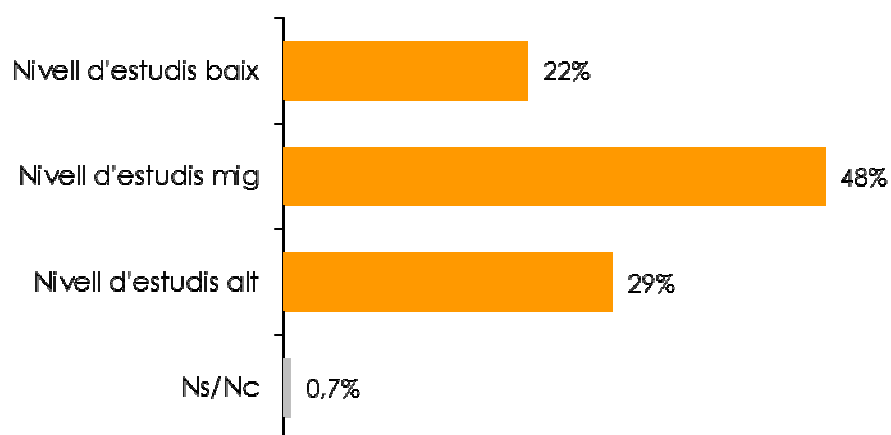

Per obtenir una classificació més global, realitzarem la següent agrupació de l'ocupació de les persones consultades:

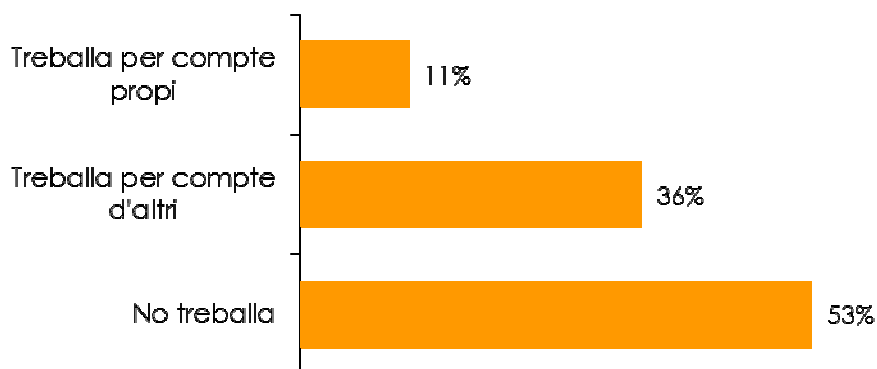
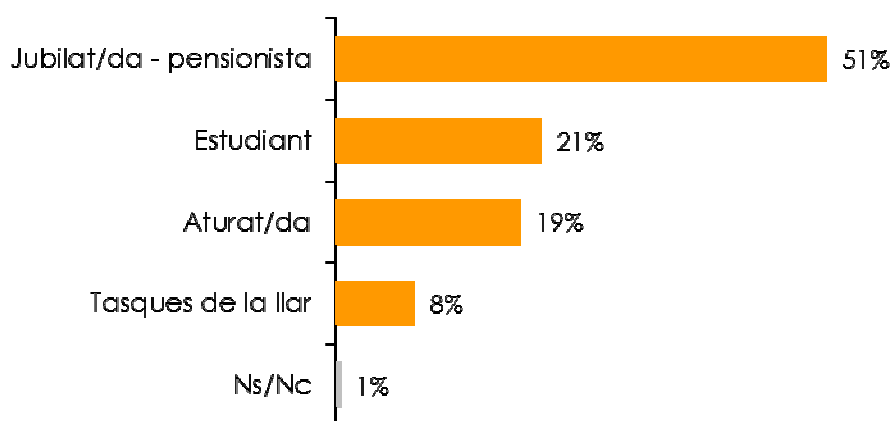
- **Ocupats:** consultats que treballen per compte propi i per compte d'altri.
- Aturats
- Tasques de la llar
- Estudiants
- Jubilats

Figura 2.9 Descripció de la mostra segons l'ocupació agrupada de les persones consultades



Figura 2.10 Descripció de la mostra segons el lloc de naixement de les persones consultades



Figura 2.11 Descripció de la mostra segons els anys que fa que viu a Catalunya la persona consultada

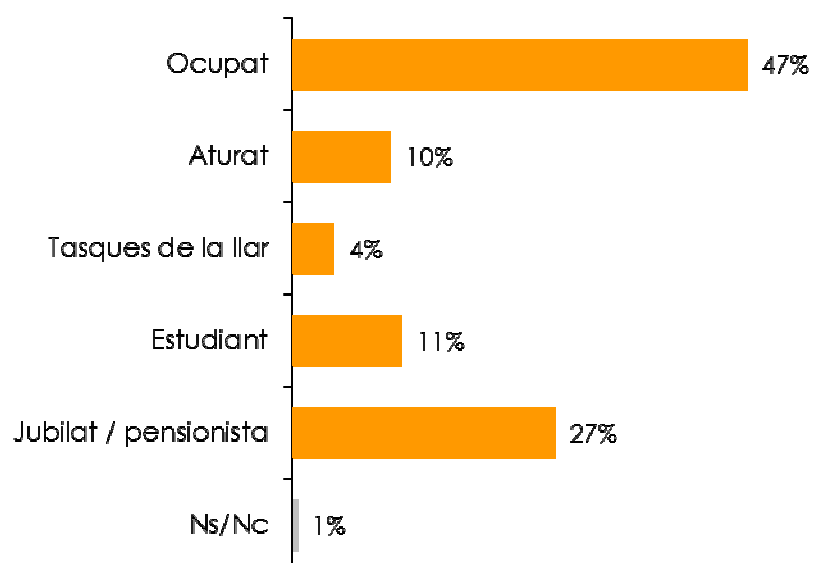

Figura 2.12 Descripció de la mostra segons l'idioma que parla habitualment a casa la persona consultada

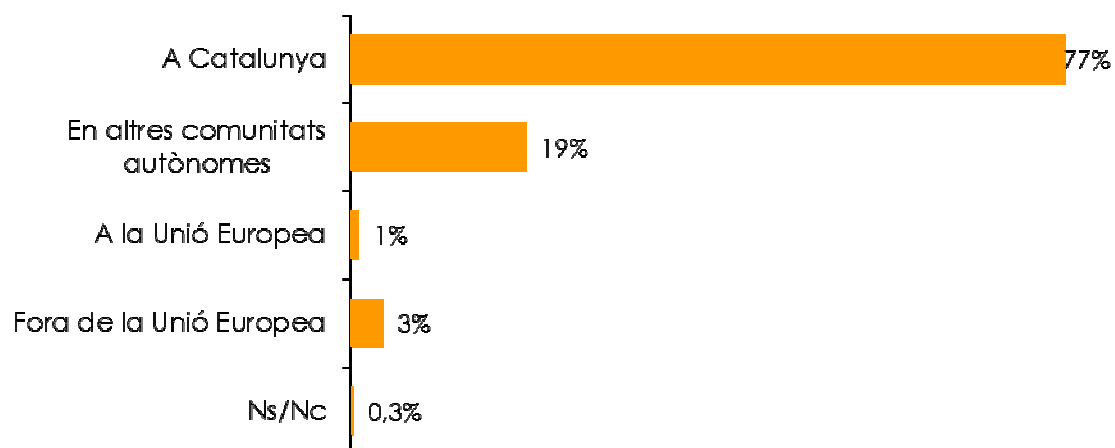

Figura 2.13 Descripció de la mostra segons la freqüència de connexió a Internet de la persona consultada

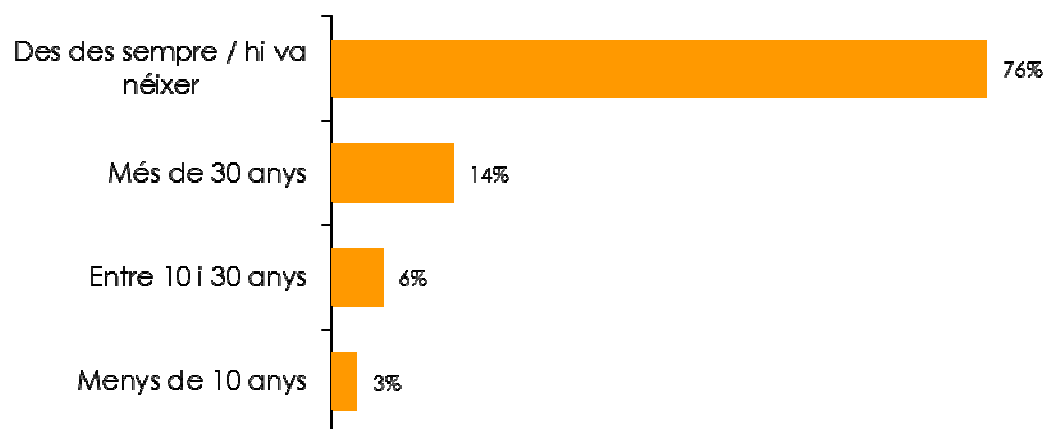

3 Percepció general de l'estat ambiental

En aquest capítol s'analitza la percepció general que tenen els consultats sobre l'estat del medi ambient.

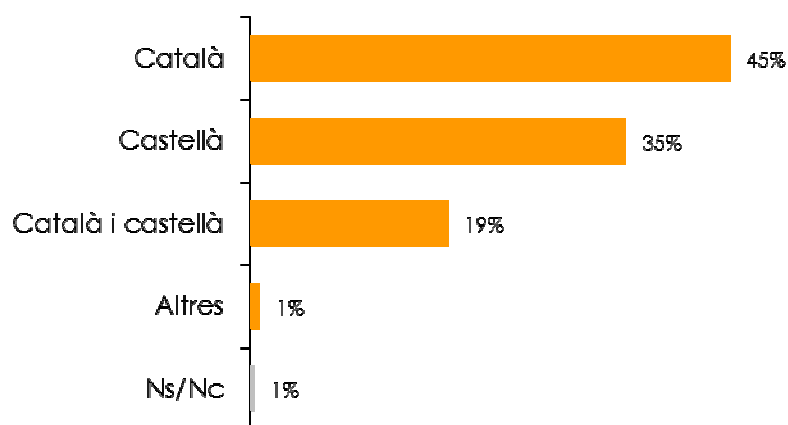
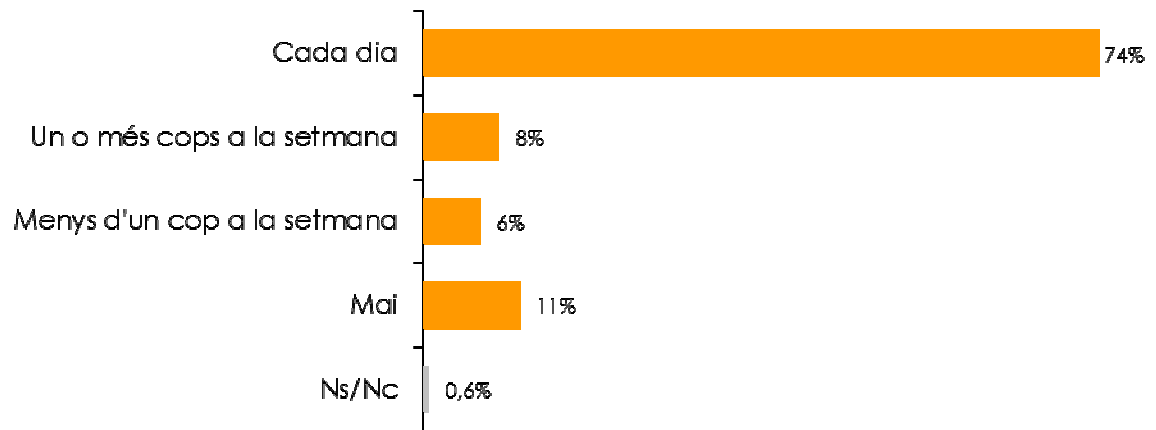
Tots els resultats es comenten en el capítol específic de conclusions.

3.1 Problemes ambientals

En un primer moment, se'ls va demanar que indiquessin quins són els tres problemes ambientals que els preocupen més. La resposta era espontània i múltiple.

Figura 3.1 Quins són els tres problemes ambientals que li preocupen més?

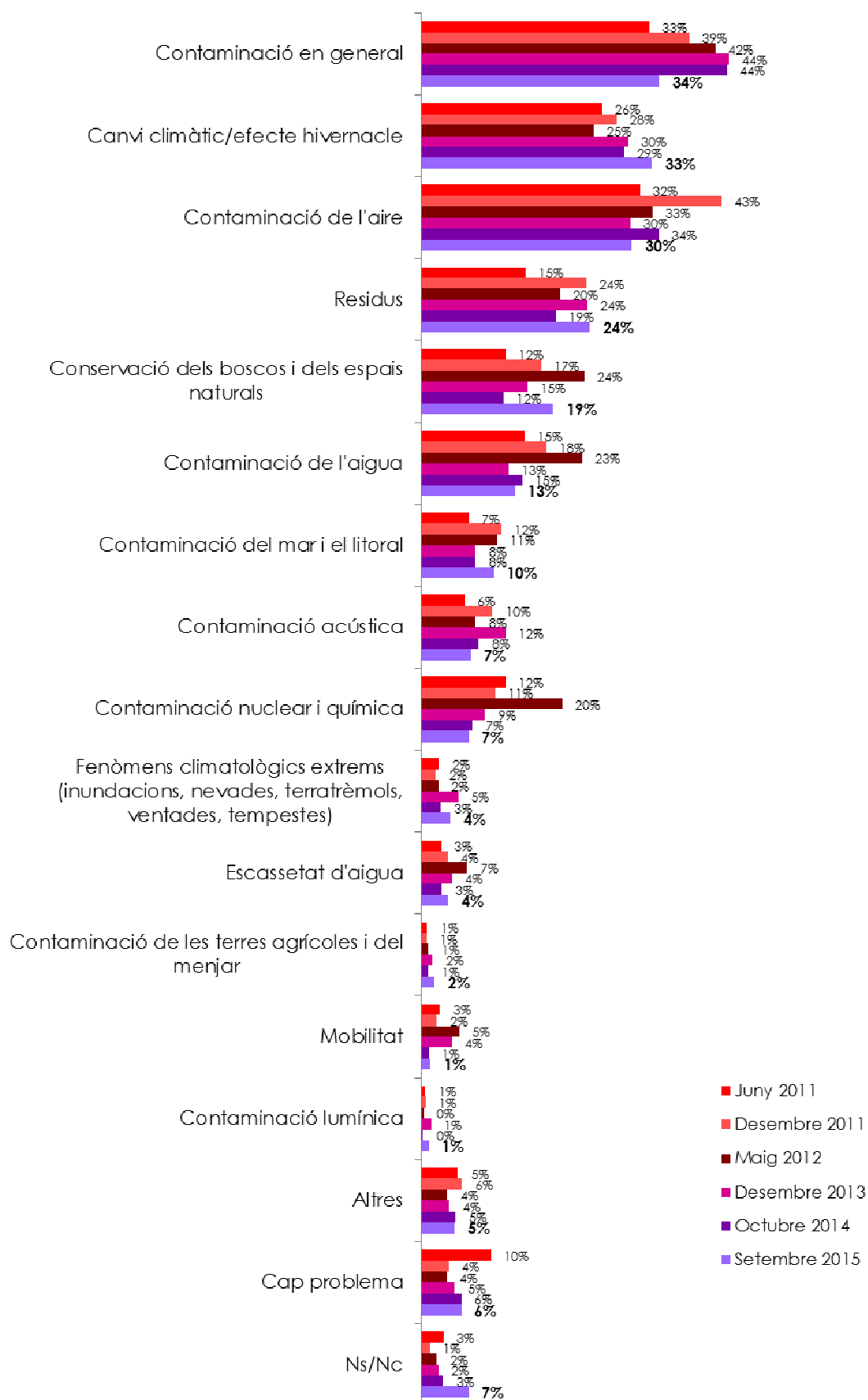

Nota: els percentatges no sumen 100 donat que s'admetia resposta múltiple

Figura 3.2 Principals problemes ambientals, segons el sexe dels consultats

		Sexe		Total
		Home	Dona	
Problemes ambientals	Contaminació en general	34%	35%	34%
	Canvi climàtic / efecte hivernacle	34%	32%	33%
	Contaminació de l'aire	29%	31%	30%
	Residus	25%	24%	24%
	Conservació dels boscos i dels espais naturals	22%	17%	19%
	Contaminació de l'aigua	15%	12%	13%
	Contaminació del mar i el litoral	11%	10%	10%
	Contaminació acústica	6%	8%	7%
	Contaminació nuclear i química	7%	6%	7%
	Fenòmens climatològics extrems	3%	5%	4%
	Escassetat d'aigua	3%	5%	4%
	Contaminació terres agrícoles i menjar	1%	2%	2%
	Fonts d'energia	2%	1%	1%
	Mobilitat	1%	1%	1%
	Contaminació lumínica	1%	1%	1%
	Altres	1%	5%	3%
	Cap problema	6%	5%	6%
Ns/Nc	6%	8%	7%	

Nota: en color blau s'han marcat les diferències significatives per damunt del global de la mostra

Figura 3.3 Principals problemes ambientals, segons l'edat dels consultats

		Edat				Total
		16-29	30-44	45-64	65-75	
Problemes ambientals	Contaminació en general	31%	36%	34%	34%	34%
	Canvi climàtic / efecte hivernacle	52%	33%	27%	26%	33%
	Contaminació de l'aire	26%	30%	31%	33%	30%
	Residus	17%	31%	27%	16%	24%
	Conservació dels boscos i dels espais naturals	28%	18%	17%	16%	19%
	Contaminació de l'aigua	10%	16%	15%	10%	13%
	Contaminació del mar i el litoral	14%	13%	8%	8%	10%
	Contaminació acústica	6%	6%	9%	7%	7%
	Contaminació nuclear i química	6%	8%	7%	5%	7%
	Fenòmens climatològics extrems	6%	3%	3%	5%	4%
	Escassetat d'aigua	5%	3%	4%	3%	4%
	Contaminació terres agrícoles i menjar	1%	2%	2%	2%	2%
	Fonts d'energia	2%	2%	1%	1%	1%
	Mobilitat		3%	1%	1%	1%
	Contaminació lumínica	1%	1%	2%		1%
	Altres	3%	3%	3%	4%	3%
	Cap problema	2%	6%	6%	8%	6%

Ns/Nc	3%	5%	9%	10%	7%
-------	----	----	----	-----	----

Nota: en color blau s'han marcat les diferències significatives per damunt del global de la mostra

Figura 3.4 Principals problemes ambientals, segons el nivell d'estudis dels consultats

Problemes ambientals		Nivell d'estudis				Total
		Nivell baix	Nivell mig	Nivell alt	Ns/Nc	
	Contaminació en general	31%	36%	35%	17%	34%
	Canvi climàtic / efecte hivernacle	21%	34%	41%	23%	33%
	Contaminació de l'aire	34%	28%	31%		30%
	Residus	19%	26%	26%	32%	24%
	Conservació dels boscos i dels espais naturals	12%	21%	22%	10%	19%
	Contaminació de l'aigua	10%	13%	18%		13%
	Contaminació del mar i el litoral	8%	10%	14%		10%
	Contaminació acústica	2%	8%	9%		7%
	Contaminació nuclear i química	4%	7%	8%	8%	7%
	Fenòmens climatològics extrems	3%	4%	5%		4%
	Escassetat d'aigua	0%	2%	9%		4%
	Contaminació terres agrícoles i menjar	1%	1%	4%		2%
	Fonts d'energia	0%	1%	3%	22%	1%
	Mobilitat	1%	1%	2%		1%
	Contaminació lumínica		2%			1%
	Altres	4%	4%	2%		3%
	Cap problema	11%	4%	5%		6%
	Ns/Nc	12%	7%	3%	47%	7%

Nota: en color blau s'han marcat les diferències significatives per damunt del global de la mostra

Figura 3.5 Principals problemes ambientals, segons la situació laboral dels consultats

Problemes ambientals		Situació laboral						Total
		Occupats	Aturats	Tasques de la llar	Estudiants	Jubilats	Ns/Nc	
	Contaminació en general	36%	25%	40%	32%	36%	36%	34%
	Canvi climàtic / efecte hivernacle	31%	37%	20%	56%	28%	25%	33%
	Contaminació de l'aire	31%	28%	30%	26%	32%	9%	30%
	Residus	31%	29%	16%	14%	16%	34%	24%
	Conservació dels boscos i dels espais naturals	18%	16%	11%	32%	18%		19%
	Contaminació de l'aigua	17%	10%	9%	12%	10%	46%	13%
	Contaminació del mar i el litoral	13%	6%	3%	14%	6%	37%	10%
	Contaminació acústica	9%	4%	8%	4%	6%		7%
	Contaminació nuclear i química	7%	9%	6%	7%	6%	29%	7%
	Fenòmens climatològics extrems	3%	1%	9%	8%	5%		4%
	Escassetat d'aigua	5%	3%	4%	5%	2%		4%
	Contaminació terres agrícoles i menjar	2%	1%			1%	47%	2%
	Fonts d'energia	2%	2%	1%	1%	1%		1%
	Mobilitat	2%				1%		1%
	Contaminació lumínica	1%	3%		2%	0%		1%
	Altres	3%	2%	9%	1%	4%		3%
	Cap problema	5%	9%		3%	9%		6%

Ns/Nc	5%	10%	13%	3%	10%	7%
-------	----	-----	-----	----	-----	----

Nota: en color blau s'han marcat les diferències significatives per damunt del global de la mostra

Figura 3.6 Principals problemes ambientals, segons el lloc de naixement dels consultats

		Lloc de naixement					Total
		A Catalunya	En altres comunitats autònomes	A la Unió Europea	Fora de la Unió Europea	Ns/Nc	
Problemes ambientals	Contaminació en general	33%	38%	13%	38%	42%	34%
	Canvi climàtic / efecte hivernacle	35%	26%	44%	34%	42%	33%
	Contaminació de l'aire	30%	32%	16%	30%		30%
	Residus	24%	23%	22%	40%		24%
	Conservació dels boscos i dels espais naturals	20%	16%		25%		19%
	Contaminació de l'aigua	14%	10%	26%	13%	42%	13%
	Contaminació del mar i el litoral	11%	7%	6%	10%		10%
	Contaminació acústica	7%	9%	35%	1%		7%
	Contaminació nuclear i química	8%	2%	6%	2%		7%
	Fenòmens climatològics extrems	5%	2%		2%		4%
	Escassetat d'aigua	4%	4%	6%			4%
	Contaminació terres agrícoles i menjar	2%	3%		1%		2%
	Fonts d'energia	2%	0%	6%			1%
	Mobilitat	1%	1%				1%
	Contaminació lumínica	1%	1%				1%
	Altres	3%	6%				3%
	Cap problema	5%	7%	22%	5%		6%
Ns/Nc	6%	8%		3%	58%	7%	

Nota: en color blau s'han marcat les diferències significatives per damunt del global de la mostra

Figura 3.7 Principals problemes ambientals, segons els anys que fa que viuen a Catalunya els consultats

		Anys que fa que viu a Catalunya				Total
		Des de sempre / hi va néixer	Més de 30 anys	Entre 10 i 30 anys	Menys de 10 anys	
Problemes ambientals	Contaminació en general	33%	37%	43%	23%	34%
	Canvi climàtic / efecte hivernacle	35%	22%	33%	49%	33%
	Contaminació de l'aire	30%	38%	18%	24%	30%
	Residus	24%	21%	37%	20%	24%
	Conservació dels boscos i dels espais naturals	20%	14%	22%	19%	19%
	Contaminació de l'aigua	14%	9%	12%	24%	13%
	Contaminació del mar i el litoral	11%	9%	2%	8%	10%
	Contaminació acústica	7%	8%	12%	6%	7%
	Contaminació nuclear i química	8%	3%	2%		7%
	Fenòmens climatològics extrems	5%	3%	1%	2%	4%
	Escassetat d'aigua	4%	4%	4%		4%
	Contaminació terres agrícoles i menjar	2%	2%	2%	1%	2%
	Fonts d'energia	2%	0%	1%		1%
	Mobilitat	1%	1%	1%		1%
	Contaminació lumínica	1%	1%			1%

Altres	3%	5%	7%		3%
Cap problema	5%	8%	4%	8%	6%
Ns/Nc	6%	10%	5%	4%	7%

Nota: en color blau s'han marcat les diferències significatives per damunt del global de la mostra

Figura 3.8 Principals problemes ambientals, segons l'idioma dels consultats

		Idioma que parla a casa					Total
		Català	Castellà	Català i castellà	Altres	Ns/Nc	
Problemes ambientals	Contaminació en general	34%	31%	41%	42%	36%	34%
	Canvi climàtic / efecte hivernacle	33%	32%	35%	43%	36%	33%
	Contaminació de l'aire	29%	33%	29%	18%		30%
	Residus	25%	22%	27%	30%	31%	24%
	Conservació dels boscos i dels espais naturals	18%	21%	18%	27%		19%
	Contaminació de l'aigua	16%	12%	10%	10%	23%	13%
	Contaminació del mar i el litoral	9%	13%	8%	5%		10%
	Contaminació acústica	6%	7%	11%	13%		7%
	Contaminació nuclear i química	9%	4%	8%	8%		7%
	Fenòmens climatològics extrems	5%	3%	4%			4%
	Escassetat d'aigua	5%	3%	2%			4%
	Contaminació terres agrícoles i menjar	2%	1%	2%	2%		2%
	Fonts d'energia	2%	1%	1%			1%
	Mobilitat	2%	0%	2%			1%
	Contaminació lumínica	1%	0%	3%			1%
	Altres	3%	3%	5%			3%
Cap problema	6%	5%	7%			6%	
Ns/Nc	5%	9%	6%	5%	32%	7%	

Nota: en color blau s'han marcat les diferències significatives per damunt del global de la mostra

Figura 3.9 Principals problemes ambientals, segons la freqüència de connexió a Internet dels consultats

		Freqüència d'ús d'Internet					Total
		Cada dia	Un o més cops a la setmana	Menys d'un cop a la setmana	Mai	Ns/Nc	
Problemes ambientals	Contaminació en general	35%	36%	35%	27%	30%	34%
	Canvi climàtic / efecte hivernacle	35%	32%	26%	23%	64%	33%
	Contaminació de l'aire	29%	36%	33%	32%		30%
	Residus	26%	20%	23%	13%	34%	24%
	Conservació dels boscos i dels espais naturals	20%	14%	26%	8%	22%	19%
	Contaminació de l'aigua	14%	12%	16%	8%	29%	13%
	Contaminació del mar i el litoral	11%	6%	9%	8%	10%	10%
	Contaminació acústica	7%	3%	7%	9%		7%
	Contaminació nuclear i química	8%	8%	1%	3%		7%
	Fenòmens climatològics extrems	4%	7%	4%	3%		4%
	Escassetat d'aigua	4%	3%	1%	2%		4%
	Contaminació terres agrícoles i menjar	2%	0%		2%		2%
	Fonts d'energia	1%	3%	1%			1%
	Mobilitat	1%			2%		1%

Contaminació lumínica	1%	3%			1%	
Altres	3%	5%		6%	3%	
Cap problema	6%	2%	6%	9%	6%	
Ns/Nc	5%	7%	9%	15%	27%	7%

Nota: en color blau s'han marcat les diferències significatives per damunt del global de la mostra

Figura 3.10 Principals problemes ambientals, segons la província de residència dels consultats

		Província				Total
		Barcelona	Girona	Lleida	Tarragona	
Problemes ambientals	Contaminació en general	35%	25%	37%	40%	34%
	Canvi climàtic / efecte hivernacle	33%	42%	35%	27%	33%
	Contaminació de l'aire	32%	37%	20%	19%	30%
	Residus	24%	28%	27%	20%	24%
	Conservació dels boscos i dels espais naturals	19%	21%	17%	15%	19%
	Contaminació de l'aigua	12%	19%	17%	15%	13%
	Contaminació del mar i el litoral	11%	10%	7%	9%	10%
	Contaminació acústica	7%	5%	5%	9%	7%
	Contaminació nuclear i química	5%	4%	7%	18%	7%
	Fenòmens climatològics extrems	5%	5%	1%	2%	4%
	Escassetat d'aigua	4%	4%	4%	4%	4%
	Contaminació terres agrícoles i menjar	2%	1%	5%	1%	2%
	Fonts d'energia	1%	2%	2%	1%	1%
	Mobilitat	1%		0%	1%	1%
	Contaminació lumínica	1%	1%			1%
	Altres	3%	5%	2%	3%	3%
	Cap problema	5%	3%	9%	8%	6%
Ns/Nc	7%	8%	8%	7%	7%	

Nota: en color blau s'han marcat les diferències significatives per damunt del global de la mostra

Figura 3.11 Principals problemes ambientals, segons la grandària del municipi de residència dels consultats

		Grandària del municipi					Total
		Fins a 2000	De 2001 a 5000	De 5001 a 10000	De 10001 a 50000	Més de 50000	
Problemes ambientals	Contaminació en general	30%	25%	27%	31%	38%	34%
	Canvi climàtic / efecte hivernacle	41%	27%	29%	35%	33%	33%
	Contaminació de l'aire	16%	31%	43%	29%	30%	30%
	Residus	25%	21%	20%	26%	24%	24%
	Conservació dels boscos i dels espais naturals	13%	23%	21%	19%	19%	19%
	Contaminació de l'aigua	16%	16%	22%	13%	12%	13%
	Contaminació del mar i el litoral	9%	10%	5%	10%	12%	10%
	Contaminació acústica	2%	10%	8%	6%	8%	7%
	Contaminació nuclear i química	13%	11%	7%	6%	7%	7%
	Fenòmens climatològics extrems	7%	5%	1%	6%	3%	4%
	Escassetat d'aigua	3%	4%	4%	2%	5%	4%
	Contaminació terres agrícoles i menjar	2%	1%	2%	2%	2%	2%
	Fonts d'energia	1%	2%	2%	1%	1%	1%
	Mobilitat	2%	0%		1%	1%	1%
	Contaminació lumínica	5%	1%	2%	0%	1%	1%

Altres		3%	4%	3%	4%	3%
Cap problema	9%	7%	6%	7%	5%	6%
Ns/Nc	7%	9%	6%	7%	7%	7%

Nota: en color blau s'han marcat les diferències significatives per damunt del global de la mostra

3.2 Estat ambiental del municipi

En aquest apartat analitzem les valoracions dels consultats envers diferents aspectes relacionats amb l'estat ambiental del seu municipi.

 **Figura 3.12 Podria valorar de l'1 al 10 l'estat ambiental del seu municipi en relació a la QUALITAT DE L'AIRE**



Figura 3.13 Podria valorar de l'1 al 10 l'estat ambiental del seu municipi en relació al NIVELL DE CONTAMINACIÓ ACÚSTICA



Figura 3.14 Podria valorar de l'1 al 10 l'estat ambiental del seu municipi en relació a la CONSERVACIÓ DELS BOSCOS, DELS ESPAIS NATURALS I DE LA BIODIVERSITAT

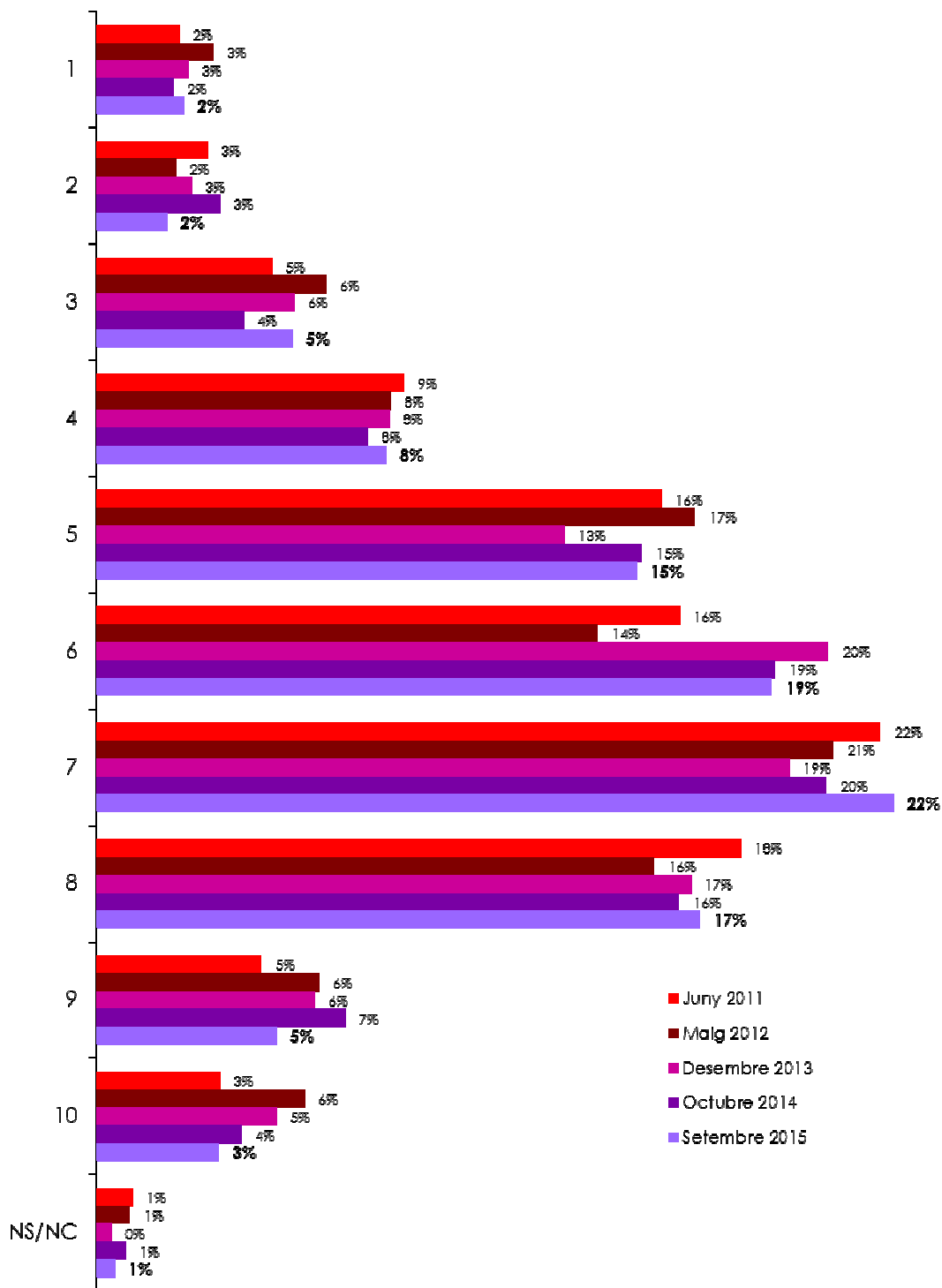

Figura 3.15 Podria valorar de l'1 al 10 l'estat ambiental del seu municipi en relació a la QUALITAT DELS RIUS I RIERES

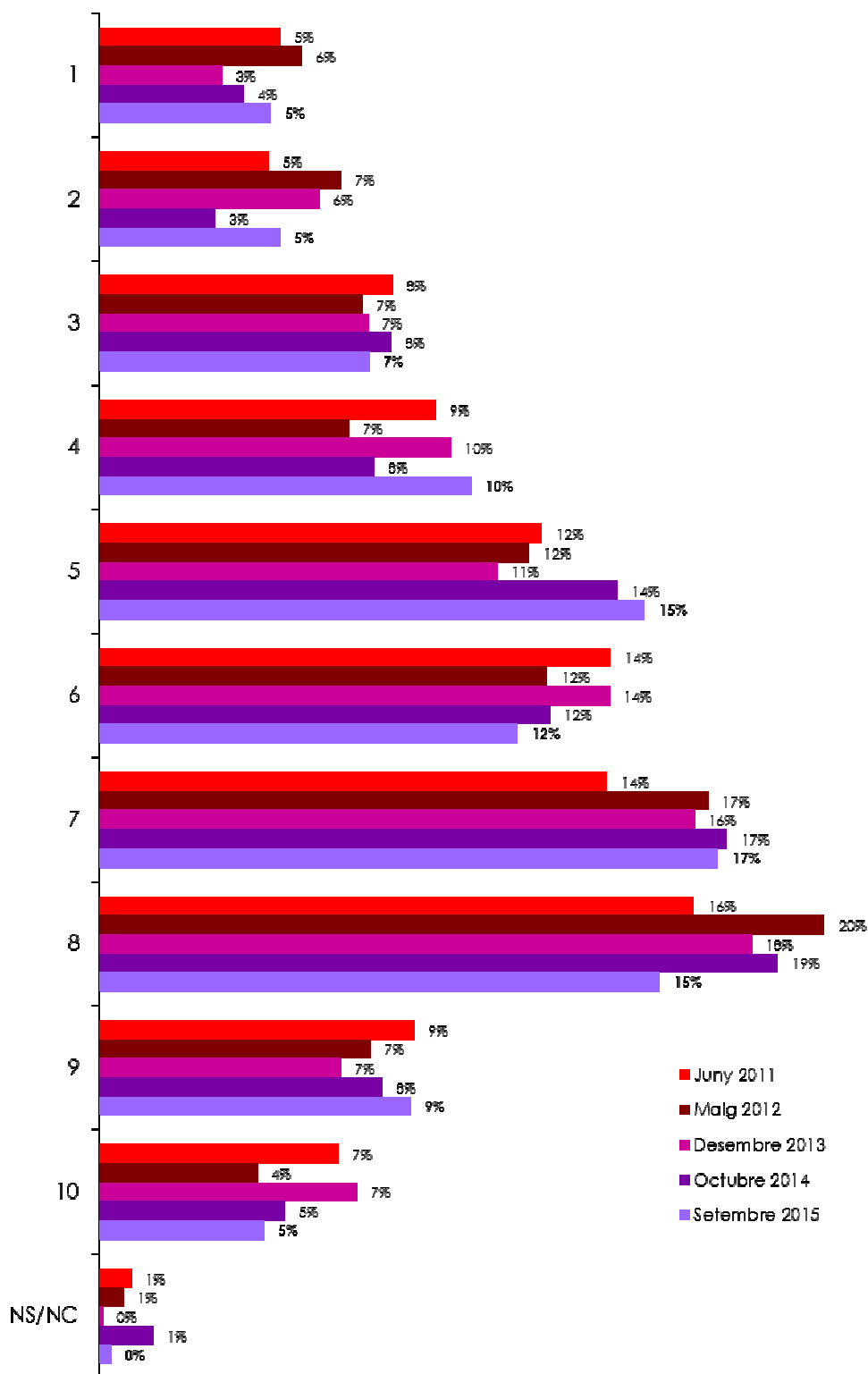

Figura 3.16 Podria valorar de l'1 al 10 l'estat ambiental del seu municipi en relació a la QUALITAT DEL PAISATGE

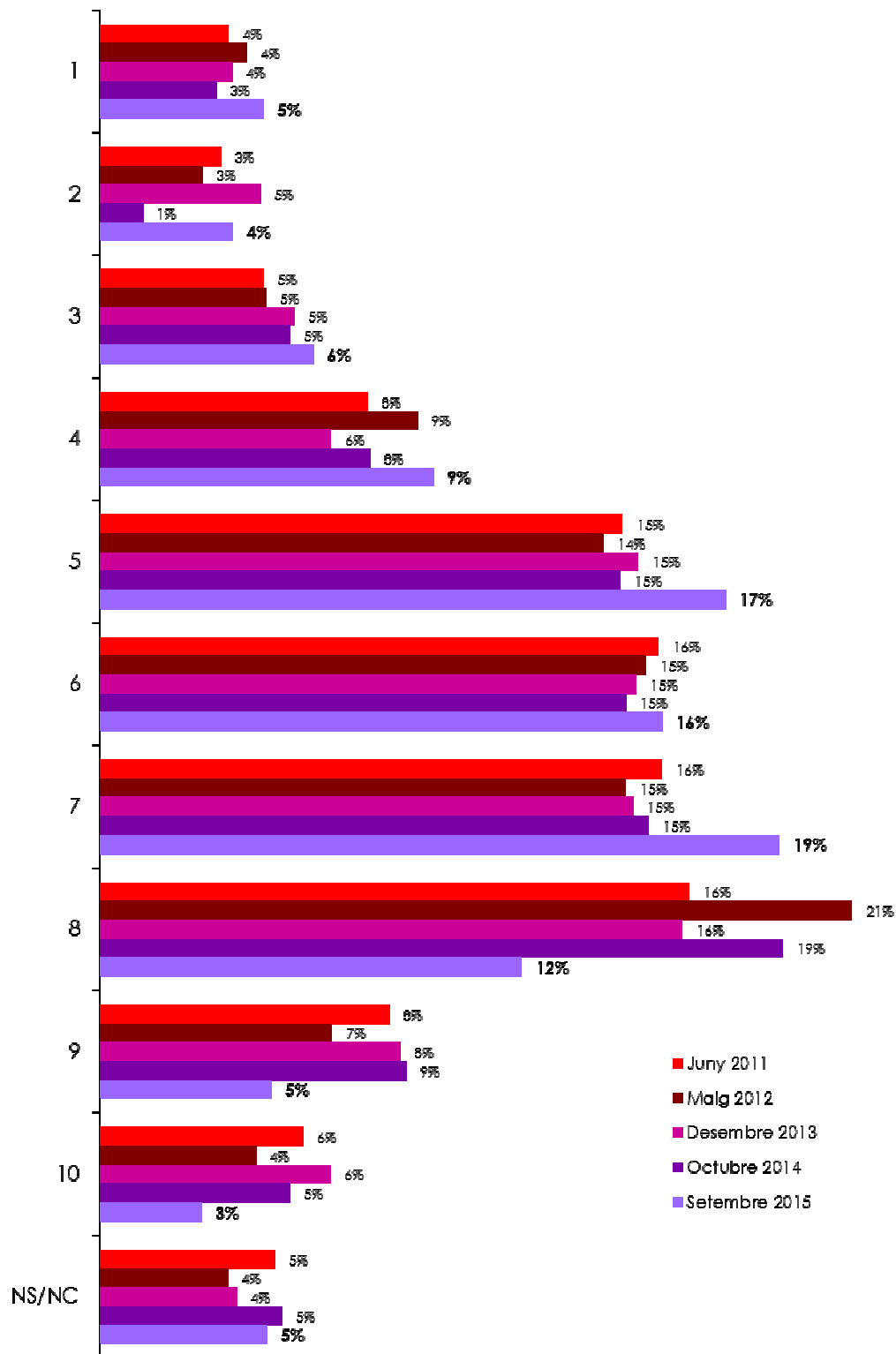

Per poder facilitar l'anàlisi comparatiu, s'han agrupat les valoracions obtingudes per les persones consultades. Les equivalències són:

- **Estat molt deficient:** valorat de l'1 al 3
- **Estat deficient:** valorat amb un 4 o 5
- **Estat normal:** valorat amb un 6
- **Estat bo:** valorat amb un 7 o 8
- **Estat excel·lent:** valorat amb un 9 o 10.

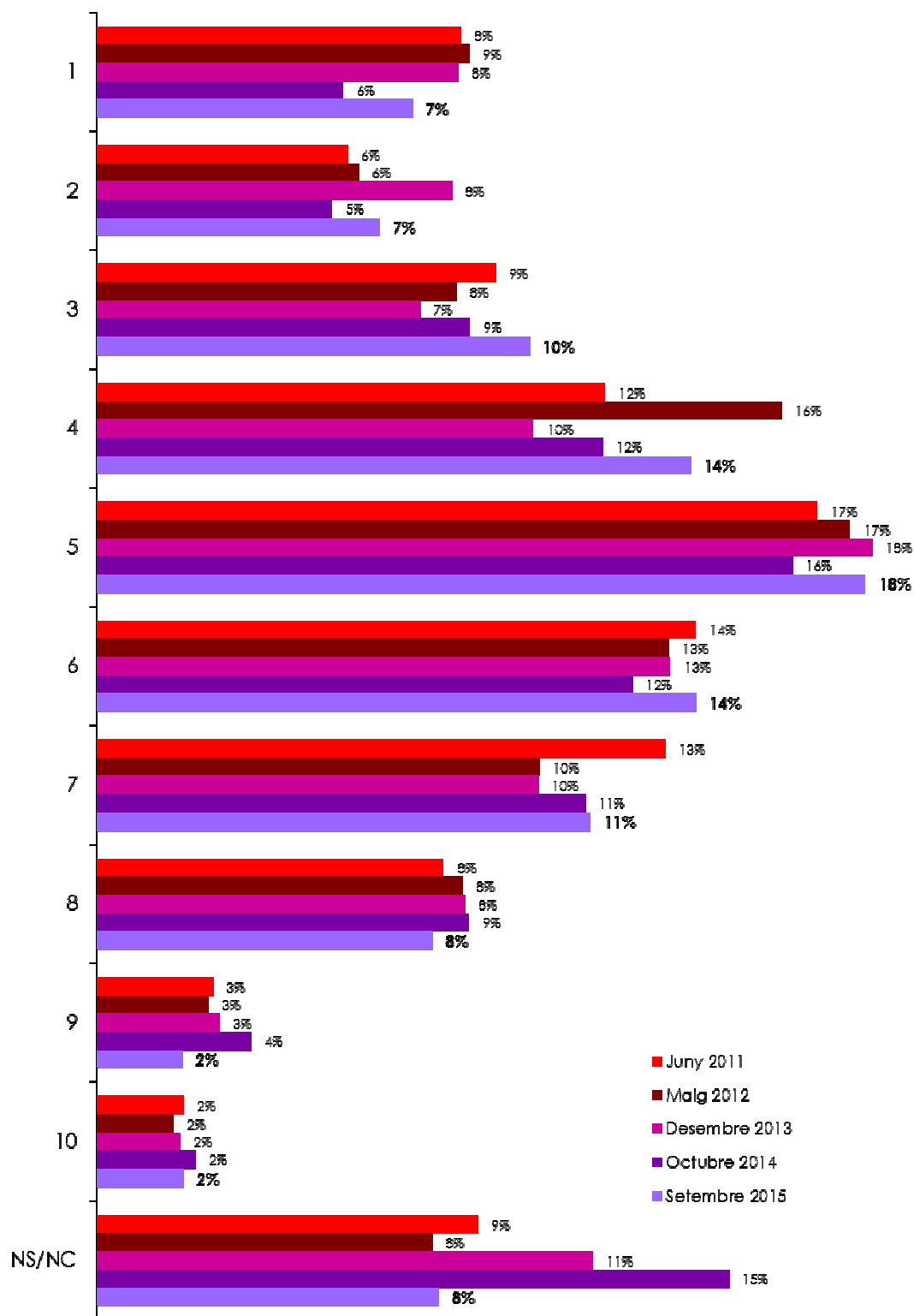
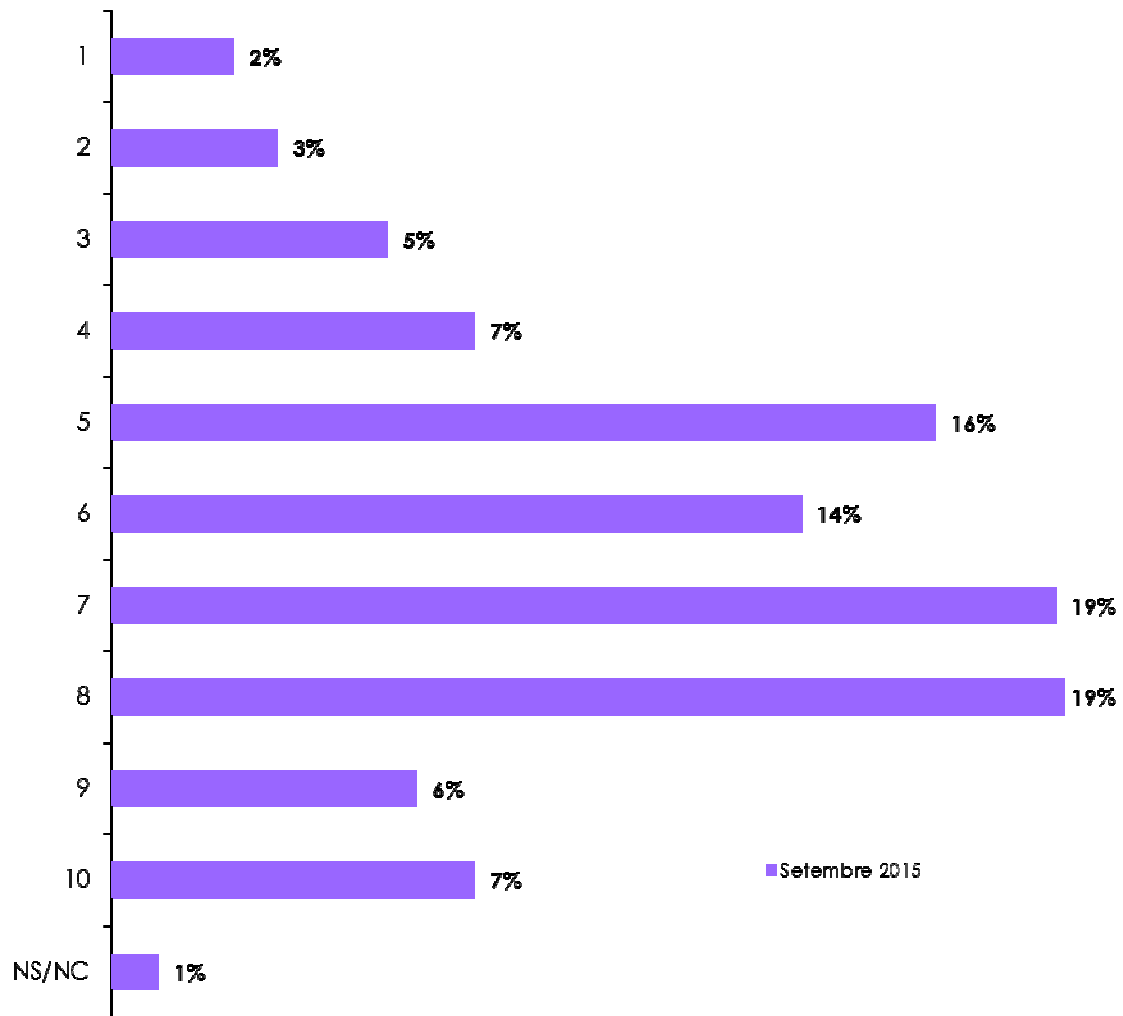
▣ Figura 3.17 Valoració de l'estat ambiental del seu municipi en relació a la qualitat de l'aire



Figura 3.18 Valoració de l'estat ambiental del seu municipi en relació al nivell de contaminació acústica



Figura 3.19 Valoració de l'estat ambiental del seu municipi en relació a la conservació dels boscos, dels espais naturals i de la biodiversitat

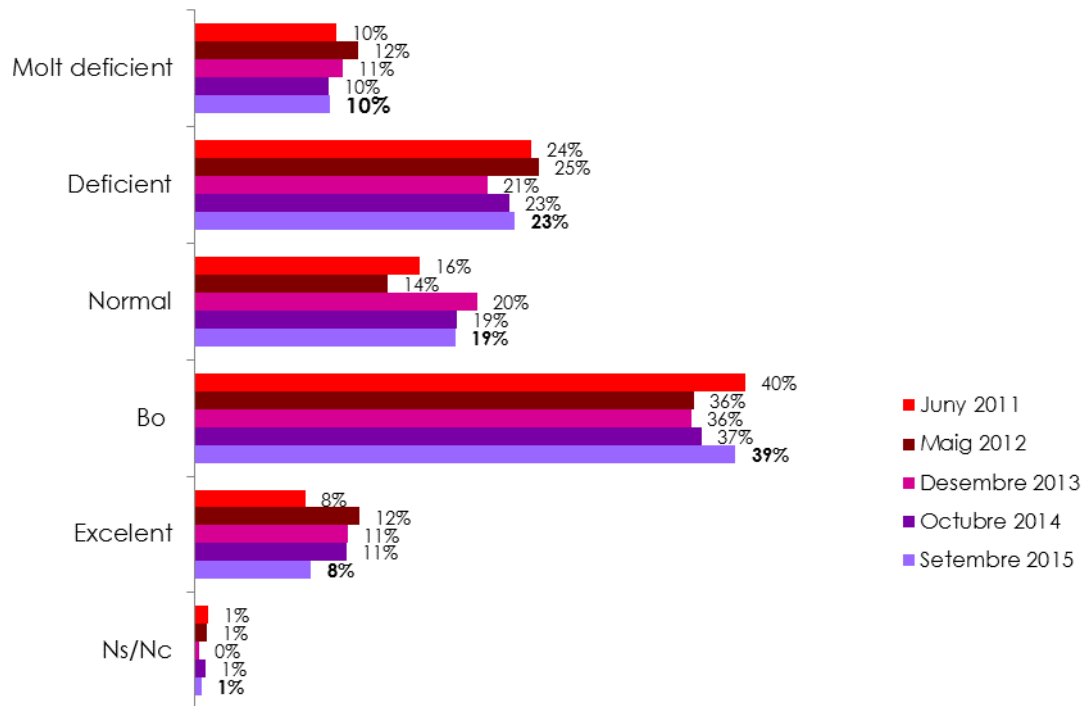

Figura 3.20 Valoració de l'estat ambiental del seu municipi en relació a la qualitat dels rius i rieres

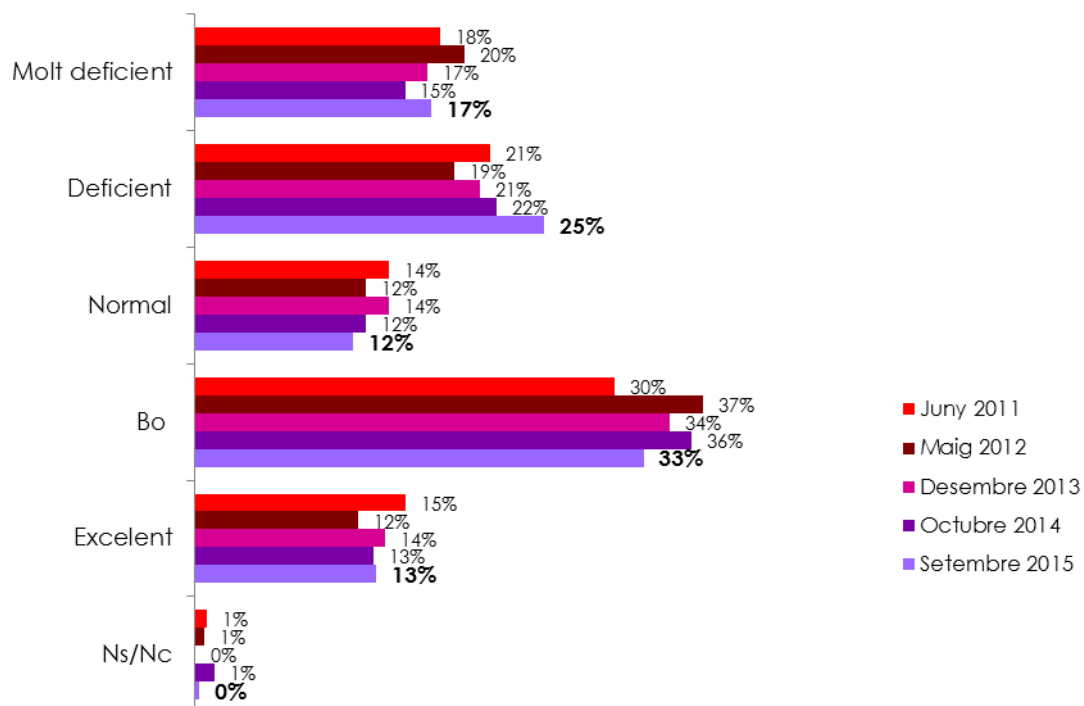

Figura 3.21 Valoració de l'estat ambiental del seu municipi en relació a la qualitat del paisatge

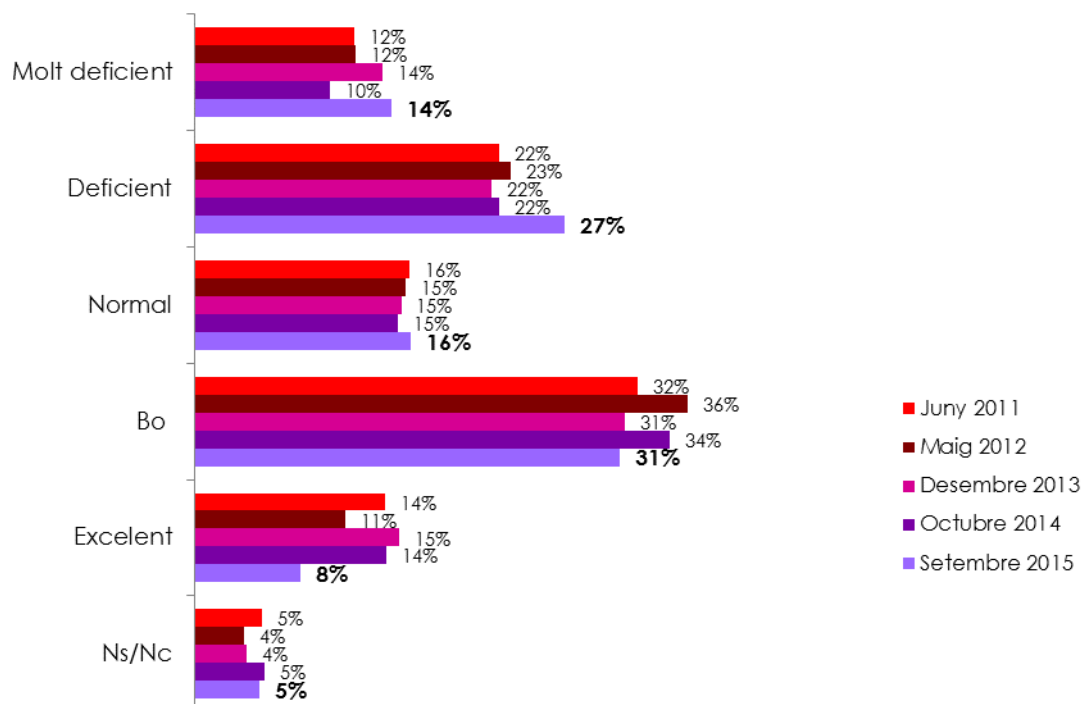

Figura 3.22 Valoració de l'estat ambiental del seu municipi en relació a...



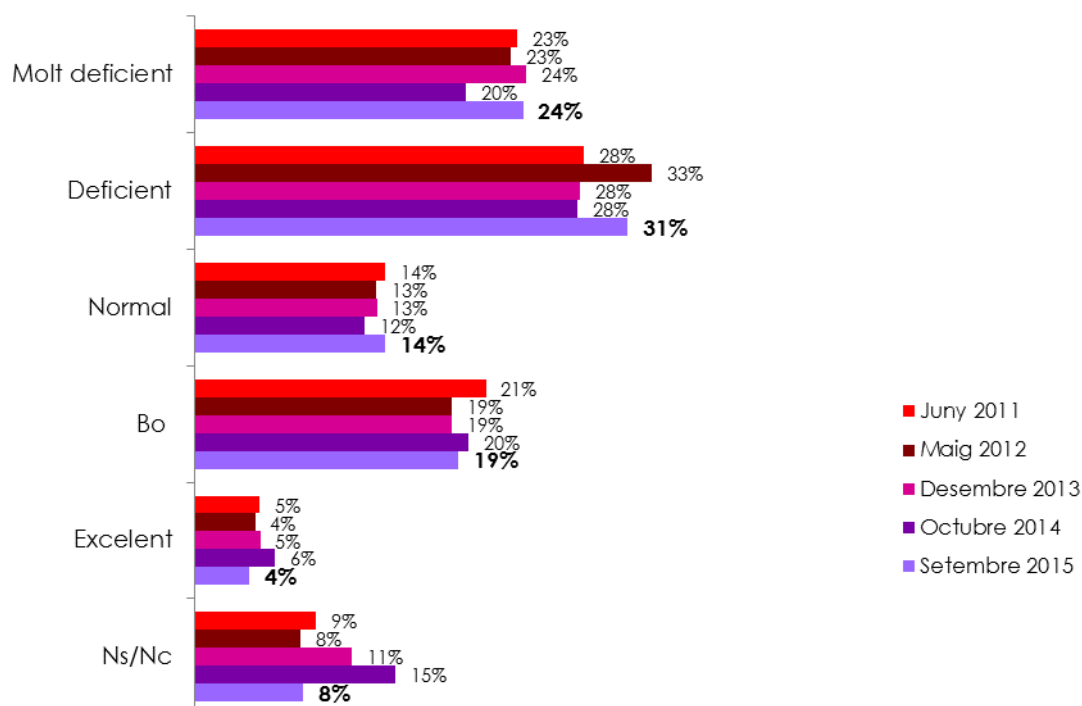

Destacar la variació en la formulació d'aquesta pregunta. En les primeres onades es va demanar als consultats que valoressin la qualitat del medi natural, a partir de 2008 que valoressin la qualitat de la qualitat de boscos i espais naturals i, en aquesta onada s'ha demanat la valoració de la conservació dels boscos, dels espais naturals i de la biodiversitat. Per altra banda, pel que fa a la qualitat de rius i rieres, no es poden comparar les valoracions prèvies a 2008, ja que es demanava sobre la qualitat de l'aigua potable.

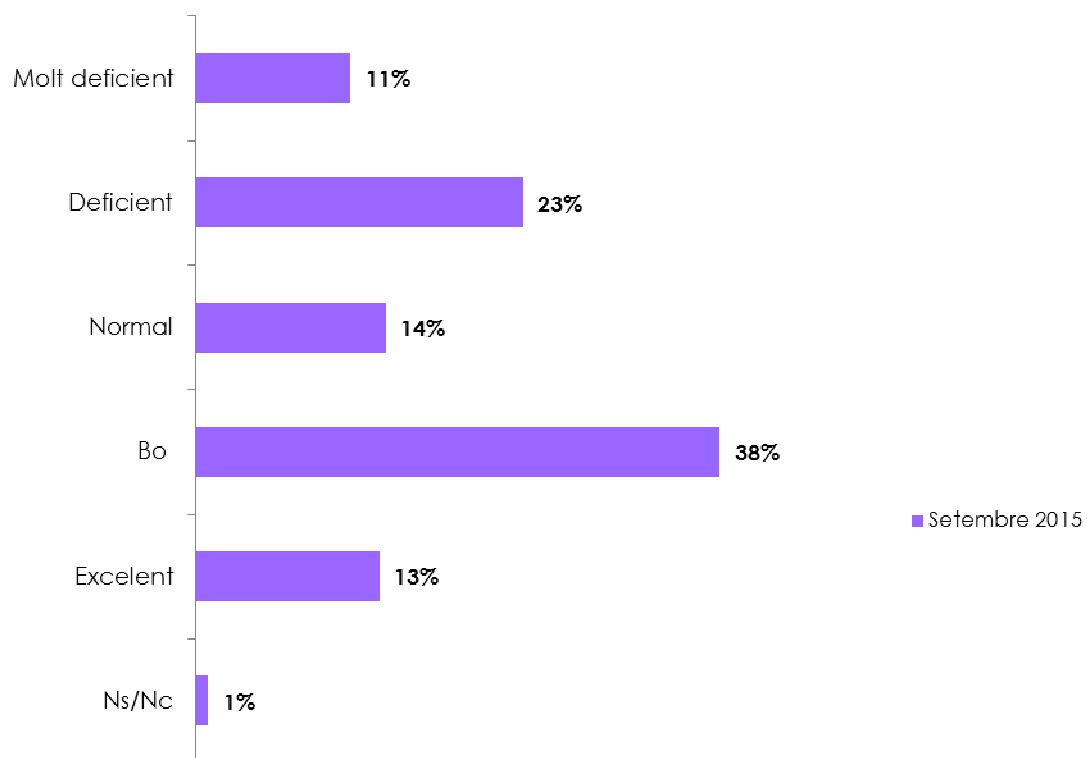
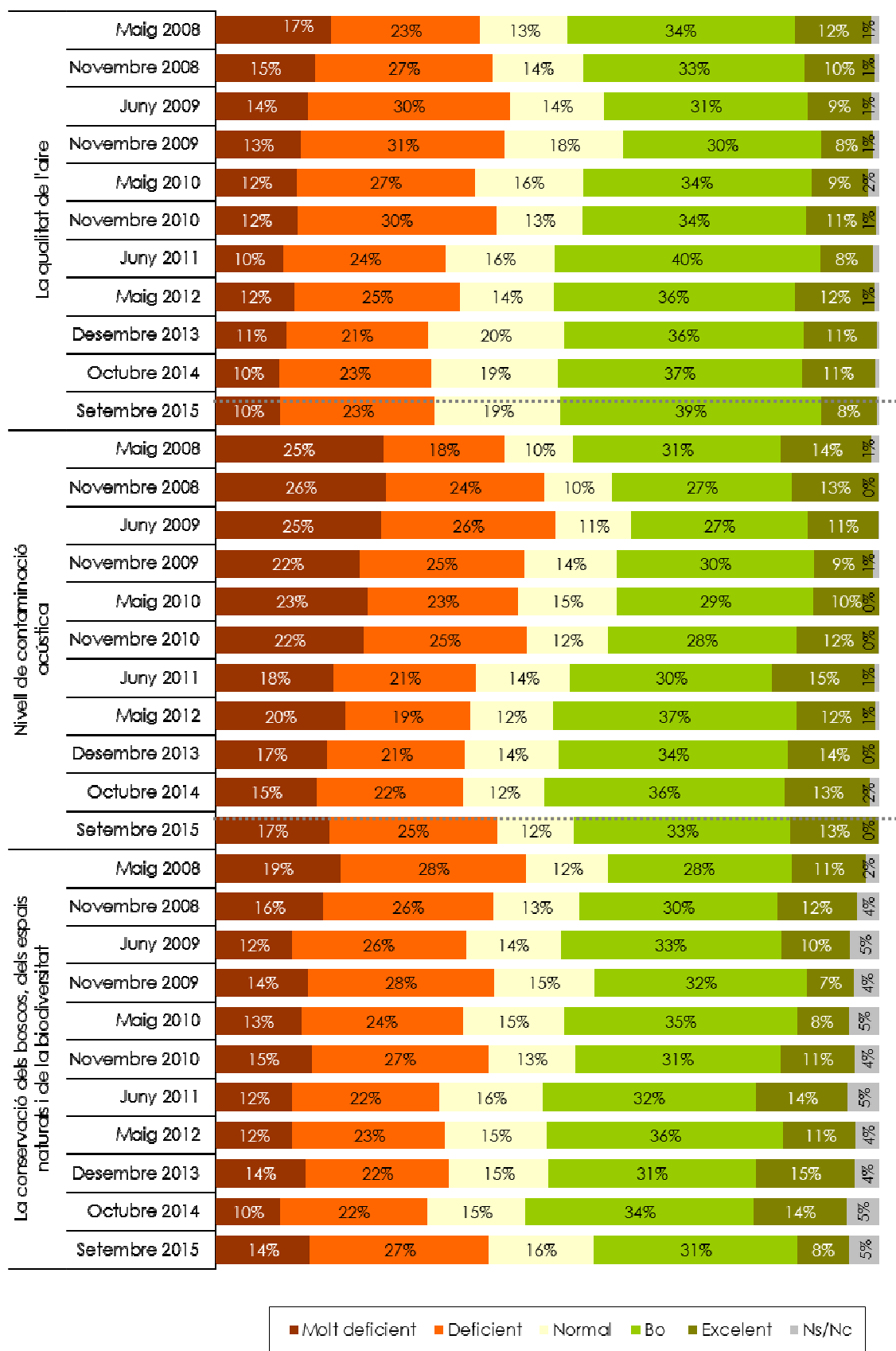
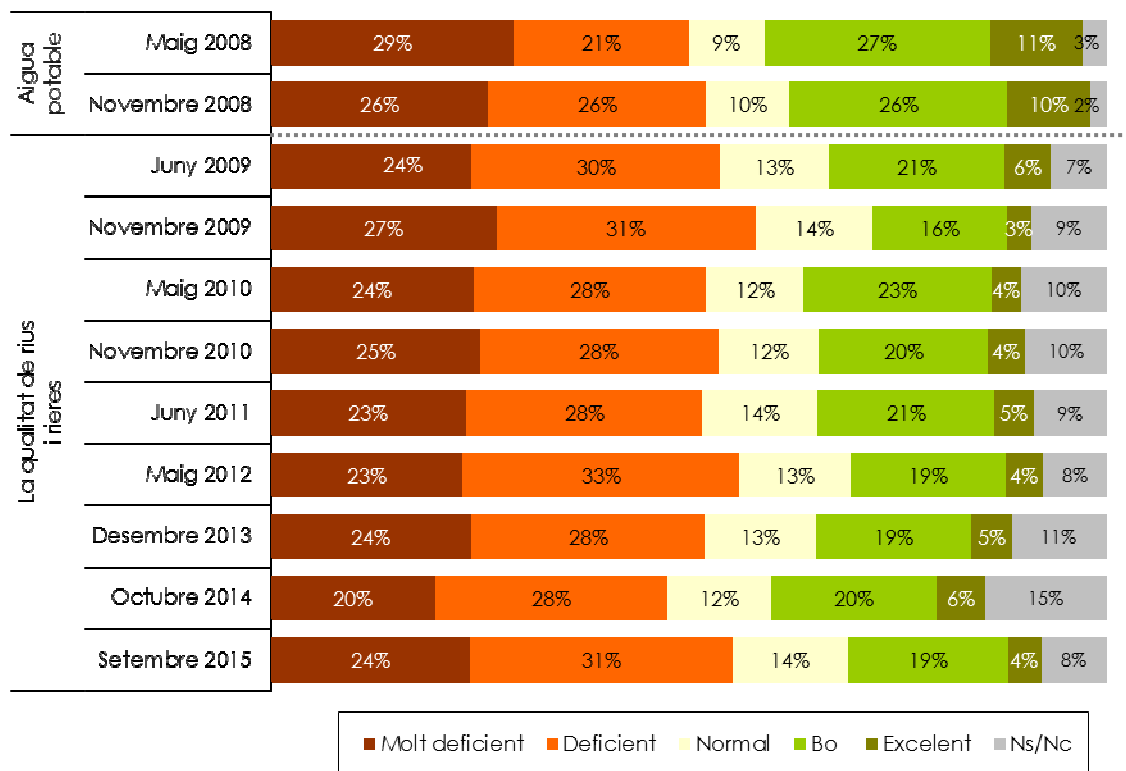
▣ Figura 3.23 Valoració de la qualitat de l'aire del seu municipi, segons el lloc de residència dels consultats

		La qualitat de l'aire					
		Molt deficient	Deficient	Normal	Bo	Excel·lent	Ns/Nc
Província	Barcelona	12%	28%	21%	35%	5%	0%
	Girona	2%	4%	11%	57%	25%	1%
	Lleida	4%	7%	13%	53%	23%	
	Tarragona	8%	17%	16%	45%	13%	1%
Grandària del municipi	Fins a 2000	3%	2%	3%	54%	39%	
	De 2001 a 5000	13%	11%	9%	40%	27%	
	De 5001 a 10000	3%	11%	9%	61%	16%	
	De 10001 a 50000	8%	18%	20%	45%	8%	1%
Més de 50000	12%	30%	22%	32%	3%	1%	
Total		10%	23%	19%	39%	8%	1%

Nota: en color blau s'han marcat les diferències significatives per damunt del global de la mostra

Figura 3.24 Valoració de la qualitat de l'aire del seu municipi, segons els col·lectius consultats

		La qualitat de l'aire					
		Molt deficient	Deficient	Normal	Bo	Excel·lent	Ns/Nc
Sexe	Home	9%	24%	20%	39%	9%	0%
	Dona	11%	22%	18%	39%	8%	1%
Edat	16-29	10%	21%	14%	47%	7%	
	30-44	12%	31%	18%	31%	6%	1%
	45-64	11%	20%	22%	37%	10%	
	65-75	5%	18%	20%	46%	10%	1%
Nivell d'estudis	Nivell baix	6%	24%	17%	42%	9%	1%
	Nivell mig	9%	22%	19%	40%	10%	0%
	Nivell alt	13%	25%	20%	35%	7%	1%
Situació laboral	Ocupats	12%	27%	19%	34%	8%	1%
	Aturats	16%	26%	20%	31%	7%	
	Tasques de la llar	11%	19%	16%	49%	4%	
	Estudiants	6%	15%	15%	55%	9%	
	Jubilats	6%	20%	20%	43%	10%	1%
Lloc de naixement	A Catalunya	9%	23%	19%	39%	10%	0%
	En altres comunitats autònomes	14%	22%	19%	38%	5%	2%
	A la Unió Europea	6%	35%	24%	35%		
	Fora de la Unió Europea	13%	24%	17%	41%	5%	
Anys que fa que viu a Catalunya	Des de sempre / hi va néixer	9%	23%	19%	39%	10%	0%
	Més de 30 anys	11%	20%	21%	40%	5%	2%
	Entre 10 i 30 anys	25%	19%	17%	37%	4%	
	Menys de 10 anys	6%	44%	9%	33%	8%	
Idioma que parla a casa	Català	8%	18%	18%	44%	13%	0%
	Castellà	11%	29%	19%	36%	5%	1%
	Català i castellà	14%	27%	20%	32%	6%	1%
	Altres	11%	18%	21%	48%	3%	
Freqüència d'ús d'Internet	Cada dia	10%	24%	20%	37%	8%	0%
	Un o més cops a la setmana	8%	28%	22%	34%	8%	1%
	Menys d'un cop a la setmana	9%	16%	12%	53%	10%	
	Mai	9%	18%	15%	46%	11%	2%
Total		10%	23%	19%	39%	8%	1%

Nota: en color blau s'han marcat les diferències significatives per damunt del global de la mostra

Figura 3.25 Valoració del nivell de contaminació acústica del seu municipi, segons els col·lectius consultats

		Nivell de contaminació acústica					
		Molt deficient	Deficient	Normal	Bo	Excel·lent	Ns/Nc
Sexe	Home	16%	30%	12%	29%	13%	0%
	Dona	18%	21%	11%	36%	13%	1%
Edat	16-29	13%	25%	14%	34%	13%	
	30-44	19%	34%	12%	27%	8%	
	45-64	18%	20%	13%	36%	14%	0%
	65-75	17%	21%	7%	34%	19%	1%
Nivell d'estudis	Nivell baix	18%	25%	8%	32%	16%	0%
	Nivell mig	16%	25%	12%	33%	14%	1%
	Nivell alt	18%	27%	13%	32%	10%	
Situació laboral	Ocupats	19%	27%	14%	30%	10%	
	Aturats	16%	32%	8%	33%	11%	
	Tasques de la llar	17%	10%	8%	37%	21%	6%
	Estudiants	11%	26%	13%	36%	13%	
	Jubilats	17%	21%	8%	35%	18%	0%
Lloc de naixement	A Catalunya	15%	26%	13%	32%	13%	0%
	En altres comunitats autònomes	25%	21%	8%	35%	11%	0%
	A la Unió Europea	16%	71%		13%		
	Fora de la Unió Europea	16%	21%	3%	38%	22%	
Anys que fa que viu a Catalunya	Des de sempre / hi va néixer	15%	26%	13%	32%	13%	0%
	Més de 30 anys	24%	19%	8%	35%	13%	0%
	Entre 10 i 30 anys	27%	28%	5%	34%	5%	
	Menys de 10 anys	9%	25%	3%	41%	22%	
Idioma que parla a casa	Català	14%	23%	13%	33%	17%	0%
	Castellà	20%	28%	10%	31%	11%	
	Català i castellà	19%	28%	10%	34%	10%	1%
	Altres	13%	33%	13%	36%	6%	
Freqüència d'ús d'Internet	Cada dia	16%	27%	12%	33%	12%	0%
	Un o més cops a la setmana	16%	17%	17%	30%	17%	2%
	Menys d'un cop a la setmana	20%	26%	9%	33%	13%	
	Mai	23%	21%	5%	32%	20%	
Total		17%	25%	12%	33%	13%	0%

Nota: en color blau s'han marcat les diferències significatives per damunt del global de la mostra

Figura 3.26 Valoració del nivell de contaminació acústica del seu municipi, segons el lloc de residència dels consultats

		Nivell de contaminació acústica					
		Molt deficient	Deficient	Normal	Bo	Excel·lent	Ns/Nc
Província	Barcelona	18%	29%	12%	31%	10%	0%
	Girona	15%	17%	11%	35%	22%	1%
	Lleida	11%	11%	13%	38%	27%	
	Tarragona	15%	17%	11%	38%	18%	0%
Grandària del municipi	Fins a 2000	12%	5%	5%	36%	42%	
	De 2001 a 5000	15%	9%	9%	31%	35%	1%
	De 5001 a 10000	7%	18%	7%	43%	25%	
	De 10001 a 50000	14%	22%	15%	36%	13%	1%
	Més de 50000	21%	32%	11%	29%	7%	0%
Total		17%	25%	12%	33%	13%	0%

Nota: en color blau s'han marcat les diferències significatives per damunt del global de la mostra

Figura 3.27 Valoració de la conservació dels boscos, dels espais naturals i de la biodiversitat del seu municipi, segons el lloc de residència dels consultats

		La conservació dels boscos, dels espais naturals i de la biodiversitat					
		Molt deficient	Deficient	Normal	Bo	Excel·lent	Ns/Nc
Província	Barcelona	16%	28%	15%	30%	6%	5%
	Girona	11%	21%	17%	38%	9%	4%
	Lleida	5%	22%	18%	35%	12%	8%
	Tarragona	14%	24%	16%	30%	13%	3%
Grandària del municipi	Fins a 2000	9%	31%	9%	36%	12%	4%
	De 2001 a 5000	11%	20%	19%	34%	14%	2%
	De 5001 a 10000	13%	17%	18%	35%	12%	5%
	De 10001 a 50000	9%	29%	15%	32%	12%	4%
	Més de 50000	18%	28%	16%	29%	4%	6%
Total		14%	27%	16%	31%	8%	5%

Nota: en color blau s'han marcat les diferències significatives per damunt del global de la mostra

Figura 3.28 Valoració de la conservació dels boscos, dels espais naturals i de la biodiversitat del seu municipi, segons els col·lectius consultats

		La conservació dels boscos, dels espais naturals i de la biodiversitat					
		Molt deficient	Deficient	Normal	Bo	Excel·lent	Ns/Nc
Sexe	Home	15%	26%	17%	30%	9%	4%
	Dona	14%	28%	14%	32%	6%	6%
Edat	16-29	14%	18%	21%	37%	9%	1%
	30-44	14%	31%	14%	27%	7%	6%
	45-64	16%	29%	14%	31%	7%	4%
	65-75	13%	26%	17%	30%	8%	7%
Nivell d'estudis	Nivell baix	17%	21%	12%	32%	13%	5%
	Nivell mig	13%	27%	17%	33%	8%	3%
	Nivell alt	14%	30%	17%	28%	4%	7%
Situació laboral	Ocupats	14%	30%	15%	29%	6%	4%
	Aturats	15%	29%	13%	30%	7%	6%
	Tasques de la llar	16%	25%	12%	34%	5%	8%
	Estudiants	6%	22%	20%	41%	9%	1%
	Jubilats	16%	23%	16%	30%	10%	6%
Lloc de naixement	A Catalunya	14%	26%	17%	31%	7%	4%
	En altres comunitats autònomes	19%	30%	10%	29%	7%	5%
	A la Unió Europea	29%	37%		13%		21%
	Fora de la Unió Europea		24%	13%	39%	18%	6%
Anys que fa que viu a Catalunya	Des de sempre / hi va néixer	14%	26%	17%	31%	7%	4%
	Més de 30 anys	15%	34%	9%	28%	8%	6%
	Entre 10 i 30 anys	18%	25%	14%	30%	3%	9%
	Menys de 10 anys	17%	12%	6%	38%	21%	7%
Idioma que parla a casa	Català	11%	25%	18%	34%	8%	5%
	Castellà	16%	28%	15%	29%	7%	4%
	Català i castellà	20%	30%	12%	25%	9%	4%
	Altres	8%	24%	5%	50%	14%	
Freqüència d'ús d'Internet	Cada dia	14%	27%	17%	30%	7%	4%
	Un o més cops a la setmana	15%	27%	9%	36%	9%	4%
	Menys d'un cop a la setmana	11%	31%	20%	31%	2%	5%
	Mai	15%	24%	11%	31%	13%	6%
Total		14%	27%	16%	31%	8%	5%

Nota: en color blau s'han marcat les diferències significatives per damunt del global de la mostra

Figura 3.29 Valoració de la qualitat dels rius i rieres del seu municipi, segons els col·lectius consultats

		La qualitat dels rius i rieres					
		Molt deficient	Deficient	Normal	Bo	Excel·lent	Ns/Nc
Sexe	Home	23%	36%	12%	20%	3%	5%
	Dona	24%	27%	16%	18%	5%	11%
Edat	16-29	27%	33%	13%	18%	4%	4%
	30-44	25%	35%	12%	16%	3%	9%
	45-64	24%	31%	15%	19%	5%	6%
	65-75	18%	25%	15%	25%	5%	13%
Nivell d'estudis	Nivell baix	25%	25%	16%	20%	5%	10%
	Nivell mig	23%	33%	13%	19%	5%	8%
	Nivell alt	24%	33%	15%	19%	2%	7%
Situació laboral	Ocupats	27%	34%	12%	16%	4%	7%
	Aturats	29%	34%	11%	22%	2%	3%
	Tasques de la llar	18%	22%	19%	18%	7%	16%
	Estudiants	16%	34%	16%	22%	4%	8%
	Jubilats	20%	27%	17%	23%	4%	10%
Lloc de naixement	A Catalunya	23%	32%	15%	20%	3%	7%
	En altres comunitats autònomes	31%	30%	11%	17%	3%	9%
	A la Unió Europea	18%	41%	7%	13%		21%
	Fora de la Unió Europea	9%	23%	17%	17%	19%	16%
Anys que fa que viu a Catalunya	Des de sempre / hi va néixer	23%	32%	15%	20%	3%	7%
	Més de 30 anys	27%	31%	13%	20%	3%	7%
	Entre 10 i 30 anys	29%	25%	12%	10%	5%	18%
	Menys de 10 anys	26%	27%	1%	15%	21%	11%
Idioma que parla a casa	Català	19%	30%	16%	23%	5%	8%
	Castellà	26%	31%	13%	17%	4%	8%
	Català i castellà	29%	36%	10%	15%	2%	7%
	Altres	17%	24%	10%	26%	6%	17%
Freqüència d'ús d'Internet	Cada dia	25%	33%	13%	19%	3%	7%
	Un o més cops a la setmana	25%	27%	15%	20%	8%	5%
	Menys d'un cop a la setmana	13%	30%	22%	19%	4%	13%
	Mai	23%	26%	16%	20%	4%	10%
Total		24%	31%	14%	19%	4%	8%

Nota: en color blau s'han marcat les diferències significatives per damunt del global de la mostra

Figura 3.30 Valoració de la qualitat dels rius i rieres del seu municipi, segons el lloc de residència dels consultats

		La qualitat dels rius i rieres					
		Molt deficient	Deficient	Normal	Bo	Excel·lent	Ns/Nc
Província	Barcelona	26%	32%	15%	17%	3%	7%
	Girona	14%	32%	13%	28%	6%	8%
	Lleida	12%	26%	16%	30%	11%	5%
	Tarragona	25%	30%	8%	18%	6%	14%
Grandària del municipi	Fins a 2000	15%	30%	6%	28%	8%	14%
	De 2001 a 5000	16%	31%	10%	26%	10%	6%
	De 5001 a 10000	18%	31%	18%	25%	5%	3%
	De 10001 a 50000	23%	33%	13%	19%	5%	6%
	Més de 50000	27%	31%	14%	17%	2%	9%
Total		24%	31%	14%	19%	4%	8%

Nota: en color blau s'han marcat les diferències significatives per damunt del global de la mostra

Figura 3.31 Valoració de la qualitat del paisatge, segons el lloc de residència dels consultats

		La qualitat del paisatge					
		Molt deficient	Deficient	Normal	Bo	Excel·lent	Ns/Nc
Província	Barcelona	13%	26%	14%	36%	10%	1%
	Girona	3%	11%	10%	50%	26%	
	Lleida	3%	10%	17%	43%	26%	
	Tarragona	7%	23%	14%	36%	19%	1%
Grandària del municipi	Fins a 2000	3%	7%	13%	45%	31%	
	De 2001 a 5000	4%	15%	13%	42%	26%	
	De 5001 a 10000	4%	16%	7%	50%	22%	
	De 10001 a 50000	7%	22%	12%	43%	16%	0%
	Més de 50000	15%	27%	16%	32%	8%	2%
Total		11%	23%	14%	38%	13%	1%

Nota: en color blau s'han marcat les diferències significatives per damunt del global de la mostra

Figura 3.32 Valoració de la qualitat del paisatge, segons els col·lectius consultats

		La qualitat del paisatge					
		Molt deficient	Deficient	Normal	Bo	Excel·lent	Ns/Nc
Sexe	Home	11%	24%	13%	41%	10%	1%
	Dona	11%	23%	14%	34%	16%	1%
Edat	16-29	13%	24%	10%	40%	13%	
	30-44	15%	28%	18%	30%	8%	0%
	45-64	12%	21%	13%	38%	15%	1%
	65-75	3%	20%	11%	45%	18%	2%
Nivell d'estudis	Nivell baix	7%	20%	13%	40%	20%	1%
	Nivell mig	12%	24%	11%	37%	15%	1%
	Nivell alt	13%	25%	18%	37%	5%	1%
Situació laboral	Ocupats	14%	24%	17%	34%	11%	0%
	Aturats	21%	28%	12%	26%	12%	
	Tasques de la llar	8%	23%	12%	36%	21%	
	Estudiants	6%	27%	8%	48%	11%	
	Jubilats	5%	19%	11%	45%	18%	3%
Lloc de naixement	A Catalunya	12%	23%	14%	37%	13%	1%
	En altres comunitats autònomes	9%	26%	15%	38%	11%	1%
	A la Unió Europea	35%	39%	6%	7%	13%	
	Fora de la Unió Europea	10%	9%	12%	43%	26%	
Anys que fa que viu a Catalunya	Des de sempre / hi va néixer	12%	23%	14%	37%	13%	1%
	Més de 30 anys	6%	25%	12%	43%	14%	1%
	Entre 10 i 30 anys	19%	24%	21%	31%	5%	
	Menys de 10 anys	11%	20%	10%	30%	30%	
Idioma que parla a casa	Català	9%	19%	12%	43%	16%	1%
	Castellà	15%	26%	16%	34%	9%	1%
	Català i castellà	9%	31%	14%	34%	12%	1%
	Altres	35%	18%	5%	13%	29%	
Freqüència d'ús d'Internet	Cada dia	13%	26%	14%	36%	11%	1%
	Un o més cops a la setmana	10%	21%	14%	36%	20%	
	Menys d'un cop a la setmana	2%	23%	13%	44%	14%	3%
	Mai	8%	12%	16%	41%	23%	
Total		11%	23%	14%	38%	13%	1%

Nota: en color blau s'han marcat les diferències significatives per damunt del global de la mostra

Figura 3.33 Evolució de la valoració mitjana de l'estat ambiental del seu municipi en relació a...



Figura 3.34 Valoració mitjana de l'estat ambiental del seu municipi en relació a..., segons el lloc de residència dels consultats

		La qualitat de l'aire	Nivell de contaminació acústica	La conservació de boscos, espais naturals i biodiversitat	La qualitat dels rius i rieres	La qualitat del paisatge
Província	Barcelona	5,83	5,67	5,61	4,78	6,03
	Girona	7,62	6,48	6,13	5,61	7,44
	Lleida	7,37	6,94	6,52	5,97	7,29
	Tarragona	6,55	6,40	5,97	4,92	6,70
Grandària del municipi	Fins a 2000	8,11	7,56	6,24	5,59	7,62
	De 2001 a 5000	6,94	6,91	6,32	5,65	7,31
	De 5001 a 10000	7,15	7,01	6,22	5,38	7,35
	De 10001 a 50000	6,43	6,12	6,10	5,06	6,61
	Més de 50000	5,67	5,40	5,41	4,70	5,80
Total		6,17	5,90	5,75	4,95	6,31

Nota: en color blau s'han marcat les diferències significatives per damunt de la mitjana global

Figura 3.35 Valoració mitjana de l'estat ambiental del seu municipi en relació a..., segons els col·lectius consultats

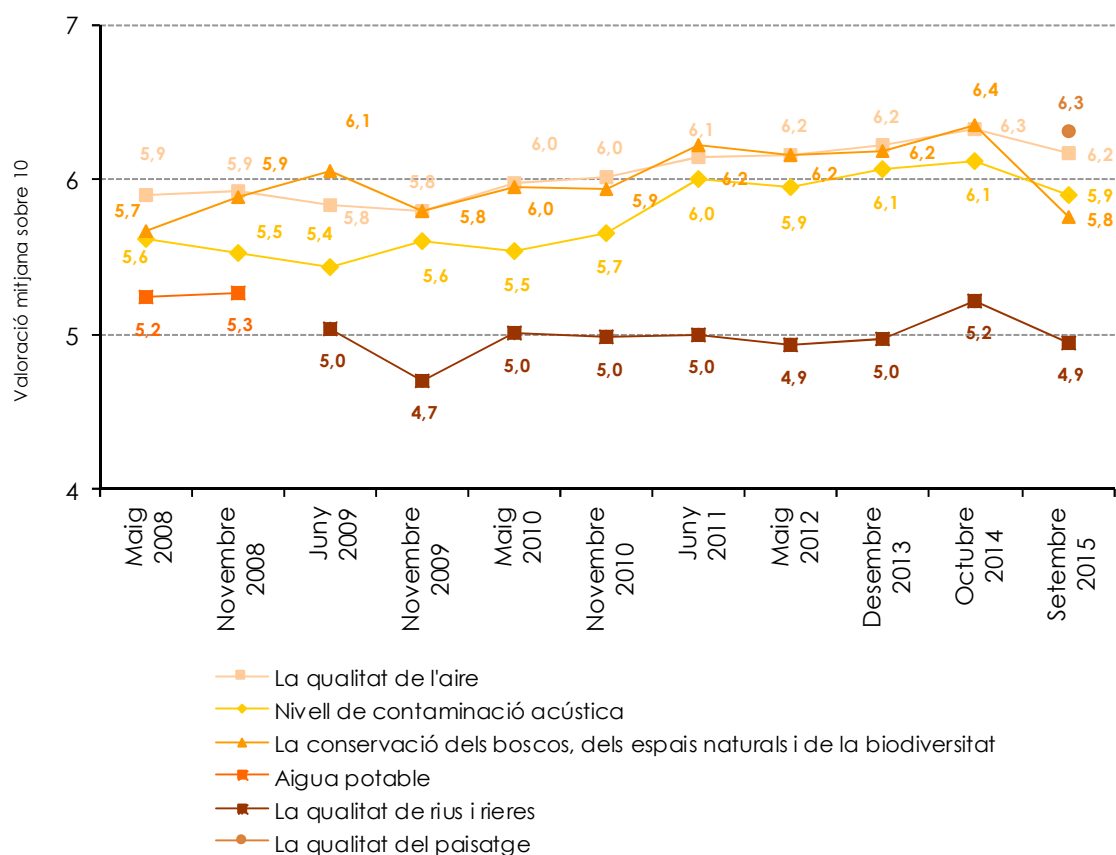
		La qualitat de l'aire	Nivell de contaminació acústica	La conservació de boscos, espais naturals i biodiversitat	La qualitat dels rius i rieres	La qualitat del paisatge
Sexe	Home	6,23	5,82	5,80	4,96	6,24
	Dona	6,11	5,99	5,71	4,94	6,38
Edat	16-29	6,21	6,12	6,14	4,80	6,29
	30-44	5,75	5,47	5,57	4,73	5,80
	45-64	6,24	6,04	5,67	4,95	6,37
	65-75	6,65	6,15	5,79	5,41	6,99
Nivell d'estudis	Nivell baix	6,34	5,99	5,80	5,06	6,78
	Nivell mig	6,26	6,00	5,88	4,96	6,38
	Nivell alt	5,91	5,67	5,55	4,86	5,88
Situació laboral	Ocupats	5,94	5,66	5,67	4,78	6,05
	Aturats	5,81	5,93	5,63	4,71	5,60
	Tasques de la llar	6,22	6,52	5,53	5,31	6,80
	Estudiants	6,61	6,21	6,40	5,15	6,60
	Jubilats	6,52	6,14	5,74	5,25	6,89
Lloc de naixement	A Catalunya	6,24	5,95	5,76	4,98	6,29
	En altres comunitats autònomes	5,92	5,67	5,51	4,60	6,35
	A la Unió Europea	5,84	4,33	4,71	4,44	4,87
	Fora de la Unió Europea	6,19	6,39	7,14	6,18	6,98
Anys que fa que viu a Catalunya	Des de sempre / hi va néixer	6,24	5,95	5,76	4,98	6,29
	Més de 30 anys	6,08	5,77	5,61	4,86	6,66
	Entre 10 i 30 anys	5,60	5,25	5,46	4,47	5,49
	Menys de 10 anys	6,06	6,62	6,75	5,44	6,97
Idioma que parla a casa	Català	6,55	6,18	5,98	5,29	6,67
	Castellà	5,89	5,69	5,62	4,78	6,00
	Català i castellà	5,80	5,65	5,44	4,45	6,09
	Altres	5,89	5,57	6,58	5,08	5,73
Freqüència d'ús d'Internet	Cada dia	6,11	5,88	5,74	4,88	6,13
	Un o més cops a la setmana	6,12	6,08	5,79	5,11	6,55
	Menys d'un cop a la setmana	6,56	5,94	5,62	5,32	6,82
	Mai	6,38	5,89	5,95	5,06	7,04
Total		6,17	5,90	5,75	4,95	6,31

Nota: en color blau s'han marcat les diferències significatives per damunt de la mitjana global

4 Aspectes referents al canvi climàtic

En aquest capítol es mostra la preocupació que suposa per als consultats el canvi climàtic i els hàbits quant a mesures de mitigació del mateix existents.

▣ **Figura 4.1** En una escala de l'1 al 5 on 1 seria no em preocupa en absolut i 5 seria em preocupa molt, com es posiciona vostè davant el canvi climàtic?



Figura 4.2 Preocupació vers el canvi climàtic, segons els col·lectius consultats

		Preocupació vers el canvi climàtic			
		No em preocupa	Em preocupa bastant	Em preocupa molt	Ns/Nc
Sexe	Home	17%	42%	40%	0%
	Dona	15%	39%	46%	0%
Edat	16-29	27%	48%	25%	
	30-44	15%	43%	42%	
	45-64	13%	33%	54%	1%
	65-75	12%	43%	46%	0%
Nivell d'estudis	Nivell baix	13%	42%	44%	0%
	Nivell mig	18%	43%	39%	
	Nivell alt	13%	36%	50%	0%
Situació laboral	Ocupats	15%	39%	46%	0%
	Aturats	18%	36%	46%	
	Tasques de la llar	14%	46%	40%	
	Estudiants	29%	49%	22%	
	Jubilats	12%	42%	46%	0%
Lloc de naixement	A Catalunya	16%	42%	42%	0%
	En altres comunitats autònomes	9%	40%	51%	
	A la Unió Europea	64%	21%	15%	
	Fora de la Unió Europea	28%	29%	44%	
Anys que fa que viu a Catalunya	Des de sempre / hi va néixer	16%	42%	42%	0%
	Més de 30 anys	9%	41%	50%	
	Entre 10 i 30 anys	12%	32%	56%	
	Menys de 10 anys	45%	29%	27%	
Idioma que parla a casa	Català	14%	43%	42%	0%
	Castellà	18%	39%	43%	
	Català i castellà	14%	39%	47%	0%
	Altres	12%	53%	35%	
Freqüència d'ús d'Internet	Cada dia	17%	40%	43%	0%
	Un o més cops a la setmana	7%	54%	39%	
	Menys d'un cop a la setmana	14%	46%	41%	
	Mai	14%	34%	52%	1%
Total		16%	41%	43%	0%

Nota: en color blau s'han marcat les diferències significatives per damunt del global de la mostra

Figura 4.3 Preocupació vers el canvi climàtic, segons el lloc de residència dels consultats

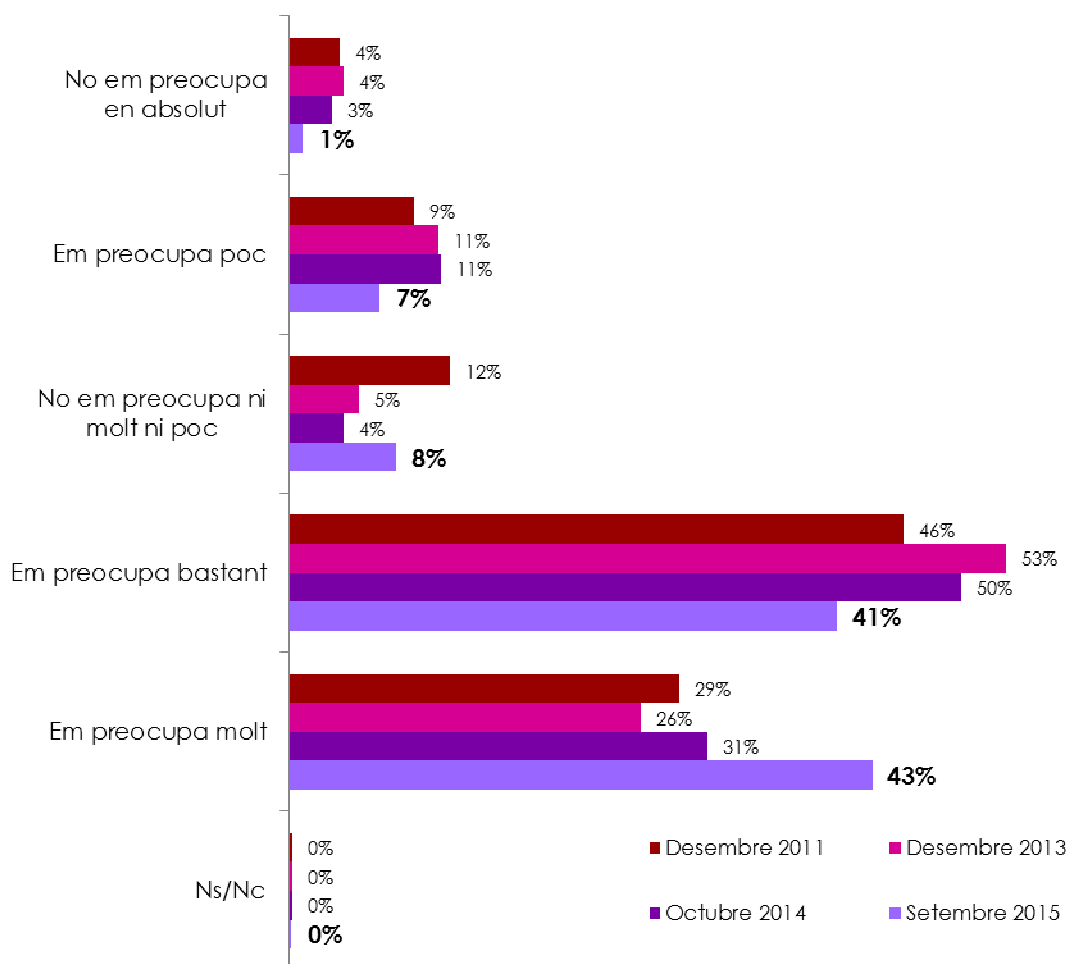
		Preocupació vers el canvi climàtic			
		No em preocupa	Em preocupa bastant	Em preocupa molt	Ns/Nc
Província	Barcelona	16%	41%	43%	0%
	Girona	14%	45%	41%	
	Lleida	18%	41%	42%	
	Tarragona	18%	36%	45%	1%
Grandària del municipi	Fins a 2000	22%	42%	36%	
	De 2001 a 5000	9%	42%	46%	4%
	De 5001 a 10000	11%	32%	57%	
	De 10001 a 50000	20%	41%	39%	
	Més de 50000	15%	41%	44%	
Total		16%	41%	43%	0%

Nota: en color blau s'han marcat les diferències significatives per damunt del global de la mostra

En segon lloc, es va demanar als consultats que indiquessin si prenen algun tipus de mesura per reduir el canvi climàtic i que especifiquessin quines són aquestes mesures.

Figura 4.4 Adopta mesures per reduir el canvi climàtic



Figura 4.5 Adopta mesures per reduir el canvi climàtic, segons els col·lectius consultats

		Adopta mesures per reduir el canvi climàtic	
		Sí, prenc mesures	No prenc cap mesura
Sexe	Home	80%	20%
	Dona	80%	20%
Edat	16-29	76%	24%
	30-44	82%	18%
	45-64	82%	18%
	65-75	78%	22%
Nivell d'estudis	Nivell baix	73%	27%
	Nivell mig	80%	20%
	Nivell alt	85%	15%
Situació laboral	Ocupats	81%	19%
	Aturats	83%	17%
	Tasques de la llar	92%	8%
	Estudiants	72%	28%
	Jubilats	78%	22%
Lloc de naixement	A Catalunya	80%	20%
	En altres comunitats autònomes	83%	17%
	A la Unió Europea	69%	31%
	Fora de la Unió Europea	74%	26%
Anys que fa que viu a Catalunya	Des de sempre / hi va néixer	80%	20%
	Més de 30 anys	81%	19%
	Entre 10 i 30 anys	87%	13%
	Menys de 10 anys	71%	29%
Idioma que parla a casa	Català	79%	21%
	Castellà	78%	22%
	Català i castellà	84%	16%
	Altres	95%	5%
Freqüència d'ús d'Internet	Cada dia	80%	20%
	Un o més cops a la setmana	89%	11%
	Menys d'un cop a la setmana	79%	21%
	Mai	75%	25%
Total		80%	20%

Nota: en color blau s'han marcat les diferències significatives per damunt del global de la mostra

Figura 4.6 Adopta mesures per reduir el canvi climàtic, segons el lloc de residència dels consultats

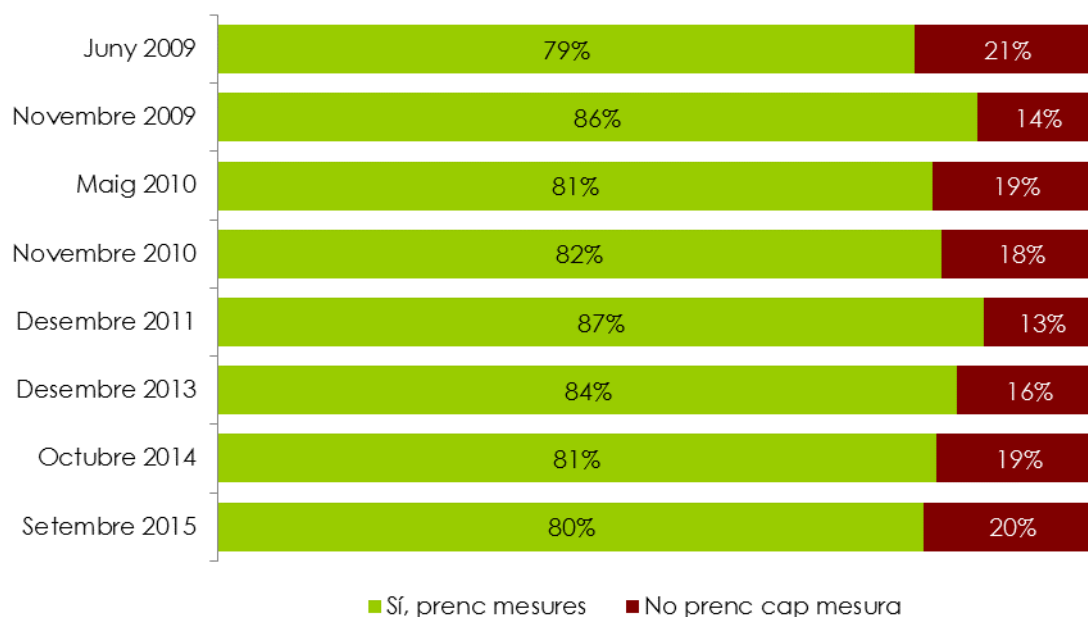
		Adopta mesures per reduir el canvi climàtic	
		Sí, prenc mesures	No prenc cap mesura
Província	Barcelona	81%	19%
	Girona	78%	22%
	Lleida	79%	21%
	Tarragona	72%	28%
Grandària del municipi	Fins a 2000	75%	25%
	De 2001 a 5000	74%	26%
	De 5001 a 10000	86%	14%
	De 10001 a 50000	78%	22%
	Més de 50000	81%	19%
Total		80%	20%

Nota: en color blau s'han marcat les diferències significatives per damunt del global de la mostra

Figura 4.7 Ens podria dir quines mesures adopta per tal de reduir el canvi climàtic?

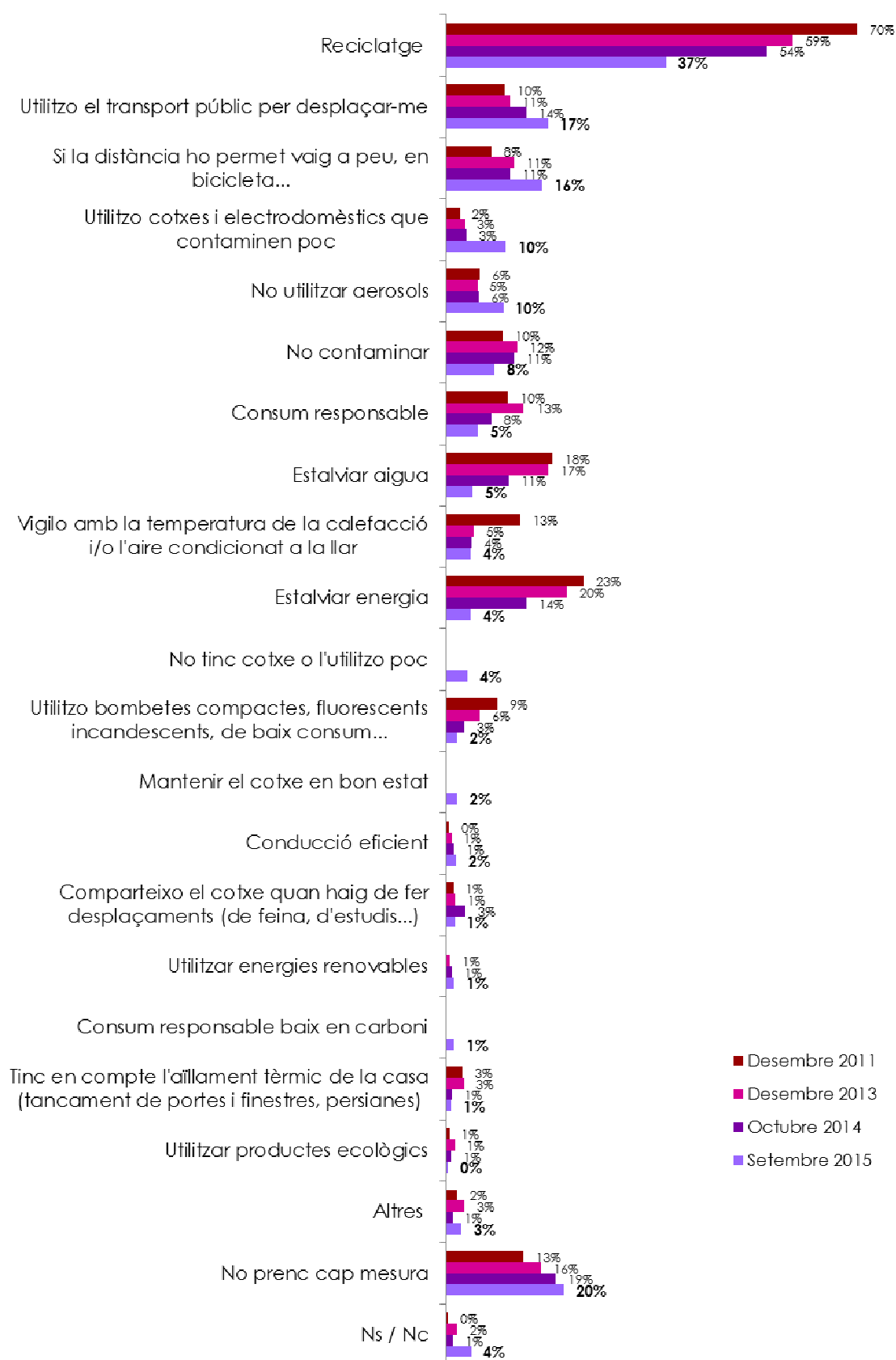

Nota: els percentatges no sumen 100 donat que s'admetia resposta múltiple

Figura 4.8 Mesures per reduir el canvi climàtic, segons els sexe dels consultats

		Sexe		Total
		Home	Dona	
Mesures per intentar reduir el canvi climàtic	Reciclatge	35%	40%	37%
	Utilitzo el transport públic per desplaçar-me	17%	17%	17%
	Si la distància ho permet vaig a peu, en bicicleta...	19%	13%	16%
	Utilitzo cotxes i electrodomèstics que contaminen poc	11%	9%	10%
	No utilitzar aerosols	4%	15%	10%
	No contaminar	8%	8%	8%
	Consum responsable	6%	5%	5%
	Estalviar aigua	3%	6%	5%
	Vigilo amb la temperatura de la calefacció i/o l'aire condicionat a la llar	5%	3%	4%
	Estalviar energia	5%	3%	4%
	No tinc cotxe o l'utilitzo poc	4%	3%	4%
	Utilitzo bombetes compactes, fluorescents incandescent, de baix consum...	2%	2%	2%
	Mantenir el cotxe en bon estat	2%	2%	2%
	Conducció eficient	2%	1%	2%
	Comparteixo el cotxe quan haig de fer desplaçaments	2%	1%	1%
	Utilitzar energies renovables	2%	1%	1%
	Consum responsable baix en carboni	2%	1%	1%
	Tinc en compte l'aïllament tèrmic de la casa	1%	1%	1%
	Utilitzar productes ecològics	0%	0%	0%
	Altres	2%	3%	3%
No prenc cap mesura	20%	20%	20%	
Ns / Nc	3%	5%	4%	

Nota: en color blau s'han marcat les diferències significatives per damunt del global de la mostra

Figura 4.9 Mesures per reduir el canvi climàtic, segons l'edat dels consultats

		Edat				Total
		16-29	30-44	45-64	65-75	
Mesures per intentar reduir el canvi climàtic	Reciclatge	31%	39%	40%	36%	37%
	Utilitzo el transport públic per desplaçar-me	29%	20%	13%	9%	17%
	Si la distància ho permet vaig a peu, en bicicleta...	24%	19%	14%	9%	16%
	Utilitzo cotxes i electrodomèstics que contaminen poc	7%	12%	12%	8%	10%
	No utilitzar aerosols	8%	14%	9%	6%	10%
	No contaminar	3%	8%	11%	9%	8%
	Consum responsable	4%	6%	5%	6%	5%
	Estalviar aigua	4%	4%	5%	5%	5%
	Vigilo amb la temperatura de la calefacció i/o l'aire condicionat a la llar	2%	4%	6%	4%	4%
	Estalviar energia	2%	3%	5%	5%	4%
	No tinc cotxe o l'utilitzo poc	1%	4%	5%	4%	4%
	Utilitzo bombetes compactes, fluorescents incandescents, de baix consum...	1%	3%	2%	1%	2%
	Mantenir el cotxe en bon estat	1%	2%	2%	1%	2%
	Conducció eficient	1%	2%	1%	1%	2%
	Comparteixo el cotxe quan haig de fer desplaçaments	4%	2%	1%	0%	1%
	Utilitzar energies renovables	1%	2%	2%	1%	1%
	Consum responsable baix en carboni		3%	1%	1%	1%
	Tinc en compte l'aïllament tèrmic de la casa	0%	1%	1%	1%	1%
	Utilitzar productes ecològics	0%		1%		0%
	Altres	1%	2%	3%	4%	3%
No prenc cap mesura	24%	18%	18%	22%	20%	
Ns / Nc	6%	1%	4%	8%	4%	

Nota: en color blau s'han marcat les diferències significatives per damunt del global de la mostra

Figura 4.10 Mesures per reduir el canvi climàtic, segons el nivell d'estudis dels consultats

		Nivell d'estudis			Ns/Nc	Total
		Nivell baix	Nivell mig	Nivell alt		
Mesures per intentar reduir el canvi climàtic	Reciclatge	44%	37%	33%	36%	37%
	Utilitzo el transport públic per desplaçar-me	8%	19%	22%		17%
	Si la distància ho permet vaig a peu, en bicicleta...	9%	18%	18%		16%
	Utilitzo cotxes i electrodomèstics que contaminen poc	7%	11%	11%		10%
	No utilitzar aerosols	5%	9%	14%		10%
	No contaminar	9%	9%	6%		8%
	Consum responsable	4%	4%	9%		5%
	Estalviar aigua	5%	2%	9%		5%
	Vigilo amb la temperatura de la calefacció i/o l'aire condicionat a la llar	2%	3%	8%		4%
	Estalviar energia	4%	2%	7%		4%
	No tinc cotxe o l'utilitzo poc	4%	3%	5%		4%
	Utilitzo bombetes compactes, fluorescents incandescents, de baix consum...	1%	2%	3%		2%
	Mantenir el cotxe en bon estat	3%	1%	2%	22%	2%
	Conducció eficient	0%	1%	3%		2%
	Comparteixo el cotxe quan haig de fer desplaçaments	0%	1%	3%		1%
	Utilitzar energies renovables	0%	2%	2%		1%
	Consum responsable baix en carboni	2%	1%	1%		1%
	Tinc en compte l'aïllament tèrmic de la casa		0%	2%		1%
	Utilitzar productes ecològics		1%	0%		0%
	Altres	3%	2%	2%		3%
No prenc cap mesura	27%	20%	15%	17%	20%	
Ns / Nc	6%	4%	3%	26%	4%	

Nota: en color blau s'han marcat les diferències significatives per damunt del global de la mostra

Figura 4.11 Mesures per reduir el canvi climàtic, segons la situació laboral dels consultats

		Situació laboral						Total
		Ocupats	Aturats	Tasques de la llar	Estudiants	Jubilats	Ns/Nc	
Mesures per intentar reduir el canvi climàtic	Reciclatge	36%	44%	49%	28%	38%	62%	37%
	Utilitzo el transport públic per desplaçar-me	18%	21%	12%	31%	8%	62%	17%
	Si la distància ho permet vaig a peu, en bicicleta...	18%	20%	11%	23%	10%		16%
	Utilitzo cotxes i electrodomèstics que contaminen poc	14%	7%	9%	3%	8%	9%	10%
	No utilitzar aerosols	11%	15%	16%	7%	6%		10%
	No contaminar	8%	7%	14%	4%	10%		8%
	Consum responsable	6%	6%	6%	3%	4%		5%
	Estalviar aigua	6%	2%	1%	3%	4%	10%	5%
	Vigilo amb la temperatura de la calefacció i/o l'aire condicionat a la llar	5%	2%	5%	0%	5%	9%	4%
	Estalviar energia	5%	3%	1%	1%	5%		4%
	No tinc cotxe o l'utilitzo poc	4%	2%	3%	1%	4%		4%
	Utilitzo bombetes compactes, fluorescents incandescents, de baix consum...	2%	5%			1%		2%
	Mantenir el cotxe en bon estat	2%	3%	2%	1%	1%		2%
	Conducció eficient	2%	0%		2%	2%		2%
	Comparteixo el cotxe quan haig de fer desplaçaments	1%	2%	1%	4%	0%		1%
	Utilitzar energies renovables	2%			1%	1%		1%
	Consum responsable baix en carboni	2%				1%		1%
	Tinc en compte l'aïllament tèrmic de la casa	1%	1%			1%		1%
	Utilitzar productes ecològics		0%	4%	1%			0%
	Altres	2%	3%	1%	2%	4%		3%
No prenc cap mesura	19%	17%	8%	28%	22%	19%	20%	
Ns / Nc	3%	2%	11%	8%	5%		4%	

Nota: en color blau s'han marcat les diferències significatives per damunt del global de la mostra

Figura 4.12 Mesures per reduir el canvi climàtic, segons el lloc de naixement dels consultats

		Lloc de naixement					Total
		A Catalunya	En altres comunitats autònomes	A la Unió Europea	Fora de la Unió Europea	Ns/Nc	
Mesures per intentar reduir el canvi climàtic	Reciclatge	36%	47%	21%	32%		37%
	Utilitzo el transport públic per desplaçar-me	19%	14%		9%	42%	17%
	Si la distància ho permet vaig a peu, en bicicleta...	18%	12%	6%	12%	42%	16%
	Utilitzo cotxes i electrodomèstics que contaminen poc	10%	9%	6%	13%		10%
	No utilitzar aerosols	10%	9%	26%	9%		10%
	No contaminar	8%	12%		3%		8%
	Consum responsable	5%	7%		7%		5%
	Estalviar aigua	5%	2%		6%		5%
	Vigilo amb la temperatura de la calefacció i/o l'aire condicionat a la llar	3%	3%	15%	18%	42%	4%
	Estalviar energia	4%	4%		1%		4%
	No tinc cotxe o l'utilitzo poc	3%	3%	15%	13%		4%
	Utilitzo bombetes compactes, fluorescents incandescents, de baix consum...	2%	2%	9%	5%		2%
	Mantenir el cotxe en bon estat	2%	2%				2%
	Conducció eficient	2%	0%				2%
	Comparteixo el cotxe quan haig de fer desplaçaments	2%	0%		5%		1%
	Utilitzar energies renovables	1%	1%		5%		1%
	Consum responsable baix en carboni	1%	2%		5%		1%
	Tinc en compte l'aïllament tèrmic de la casa	1%	1%				1%
	Utilitzar productes ecològics	0%					0%
	Altres	2%	4%		1%		3%
No prenc cap mesura	20%	17%	31%	26%		20%	
Ns / Nc	4%	5%		4%	58%	4%	

Nota: en color blau s'han marcat les diferències significatives per damunt del global de la mostra

Figura 4.13 Mesures per reduir el canvi climàtic, segons els anys que fa que viuen a Catalunya els consultats

		Anys que fa que viu a Catalunya				Total
		Des de sempre / hi va néixer	Més de 30 anys	Entre 10 i 30 anys	Menys de 10 anys	
Mesures per intentar reduir el canvi climàtic	Reciclatge	36%	44%	53%	22%	37%
	Utilitzo el transport públic per desplaçar-me	19%	8%	18%	25%	17%
	Si la distància ho permet vaig a peu, en bicicleta...	18%	7%	25%	7%	16%
	Utilitzo cotxes i electrodomèstics que contaminen poc	10%	9%	13%	7%	10%
	No utilitzar aerosols	10%	10%	5%	18%	10%
	No contaminar	8%	12%	7%	6%	8%
	Consum responsable	5%	8%	4%	2%	5%
	Estalviar aigua	5%	1%	3%	7%	5%
	Vigilo amb la temperatura de la calefacció i/o l'aire condicionat a la llar	3%	5%	5%	12%	4%
	Estalviar energia	4%	3%	4%		4%
	No tinc cotxe o l'utilitzo poc	3%	3%	9%	5%	4%
	Utilitzo bombetes compactes, fluorescents incandescents, de baix consum...	2%		4%	11%	2%
	Mantenir el cotxe en bon estat	2%	3%	1%		2%
	Conducció eficient	2%		1%		2%
	Comparteixo el cotxe quan haig de fer desplaçaments	2%	0%		6%	1%
	Utilitzar energies renovables	1%	1%	1%	6%	1%
	Consum responsable baix en carboni	1%	3%		6%	1%
	Tinc en compte l'aïllament tèrmic de la casa	1%	1%			1%
	Utilitzar productes ecològics	0%				0%
	Altres	2%	5%		1%	3%
No prenc cap mesura	20%	19%	13%	29%	20%	
Ns / Nc	4%	7%	3%	5%	4%	

Nota: en color blau s'han marcat les diferències significatives per damunt del global de la mostra

Figura 4.14 Mesures per reduir el canvi climàtic, segons l'idioma que parlen habitualment els consultats

		Idioma que parla a casa					Total
		Català	Castellà	Català i castellà	Altres	Ns/Nc	
Mesures per intentar reduir el canvi climàtic	Reciclatge	33%	40%	41%	80%		37%
	Utilitzo el transport públic per desplaçar-me	18%	16%	19%	5%	23%	17%
	Si la distància ho permet vaig a peu, en bicicleta...	16%	14%	19%	35%	23%	16%
	Utilitzo cotxes i electrodomèstics que contaminen poc	10%	10%	11%		31%	10%
	No utilitzar aerosols	11%	9%	10%			10%
	No contaminar	7%	9%	11%			8%
	Consum responsable	7%	2%	8%			5%
	Estalviar aigua	5%	4%	4%			5%
	Vigilo amb la temperatura de la calefacció i/o l'aire condicionat a la llar	4%	4%	4%	13%	23%	4%
	Estalviar energia	5%	3%	3%			4%
	No tinc cotxe o l'utilitzo poc	4%	4%	1%	13%		4%
	Utilitzo bombetes compactes, fluorescents incandescents, de baix consum...	2%	2%	1%	8%		2%
	Mantenir el cotxe en bon estat	1%	3%	1%			2%
	Conducció eficient	2%	2%	1%			2%
	Comparteixo el cotxe quan haig de fer desplaçaments	2%	1%	0%	3%		1%
	Utilitzo energies renovables	2%	2%	0%			1%
	Consum responsable baix en carboni	1%	2%		3%		1%
	Tinc en compte l'aïllament tèrmic de la casa	1%	0%	1%			1%
	Utilitzo productes ecològics	0%	1%				0%
	Altres	3%	3%	2%	7%		3%
No prenc cap mesura	21%	22%	16%	5%	13%	20%	
Ns / Nc	6%	3%	3%		32%	4%	

Nota: en color blau s'han marcat les diferències significatives per damunt del global de la mostra

Figura 4.15 Mesures per reduir el canvi climàtic, segons la freqüència de connexió a Internet dels consultats

		Freqüència d'ús d'Internet					Total
		Cada dia	Un o més cops a la setmana	Menys d'un cop a la setmana	Mai	Ns/Nc	
Mesures per intentar reduir el canvi climàtic	Reciclatge	36%	48%	45%	37%	12%	37%
	Utilitzo el transport públic per desplaçar-me	20%	12%	10%	7%	19%	17%
	Si la distància ho permet vaig a peu, en bicicleta...	19%	7%	6%	7%	19%	16%
	Utilitzo cotxes i electrodomèstics que contaminen poc	11%	10%	5%	4%		10%
	No utilitzar aerosols	10%	18%	1%	5%		10%
	No contaminar	7%	14%	8%	13%		8%
	Consum responsable	5%	3%	7%	5%	10%	5%
	Estalviar aigua	5%	4%	8%	2%		5%
	Vigilo amb la temperatura de la calefacció i/o l'aire condicionat a la llar	4%	4%	3%	3%	29%	4%
	Estalviar energia	4%	5%	7%	5%		4%
	No tinc cotxe o l'utilitzo poc	3%	5%	2%	6%		4%
	Utilitzo bombetes compactes, fluorescents incandescents, de baix consum...	2%	0%	2%	1%		2%
	Mantenir el cotxe en bon estat	2%	2%		3%	22%	2%
	Conducció eficient	2%	1%	3%			2%
	Comparteixo el cotxe quan haig de fer desplaçaments	2%	0%				1%
	Utilitzar energies renovables	2%	1%				1%
	Consum responsable baix en carboni	1%		1%	2%		1%
	Tinc en compte l'aïllament tèrmic de la casa	1%	2%	1%			1%
	Utilitzar productes ecològics	0%					0%
	Altres	2%	1%	4%	4%		3%
No prenc cap mesura	20%	11%	21%	25%	11%	20%	
Ns / Nc	3%	9%	4%	7%	27%	4%	

Nota: en color blau s'han marcat les diferències significatives per damunt del global de la mostra

Figura 4.16 Mesures per reduir el canvi climàtic, segons la província de residència dels consultats

		Província				Total
		Barcelona	Girona	Lleida	Tarragona	
Mesures per intentar reduir el canvi climàtic	Reciclatge	40%	38%	30%	26%	37%
	Utilitzo el transport públic per desplaçar-me	20%	9%	12%	8%	17%
	Si la distància ho permet vaig a peu, en bicicleta...	16%	21%	16%	15%	16%
	Utilitzo cotxes i electrodomèstics que contaminen poc	10%	12%	10%	9%	10%
	No utilitzar aerosols	9%	10%	13%	9%	10%
	No contaminar	8%	14%	6%	7%	8%
	Consum responsable	5%	10%	2%	7%	5%
	Estalviar aigua	5%	5%	3%	2%	5%
	Vigilo amb la temperatura de la calefacció i/o l'aire condicionat a la llar	4%	3%	5%	5%	4%
	Estalviar energia	4%	3%	5%	7%	4%
	No tinc cotxe o l'utilitzo poc	5%	1%	2%		4%
	Utilitzo bombetes compactes, fluorescents incandescents, de baix consum...	2%	1%	3%	1%	2%
	Mantenir el cotxe en bon estat	2%	1%	2%	3%	2%
	Conducció eficient	1%	2%	2%	4%	2%
	Comparteixo el cotxe quan haig de fer desplaçaments	1%	2%	5%	1%	1%
	Utilitzar energies renovables	1%	4%	4%	2%	1%
	Consum responsable baix en carboni	1%	0%	2%	1%	1%
	Tinc en compte l'aïllament tèrmic de la casa	0%	3%	1%	0%	1%
	Utilitzar productes ecològics	0%	1%	0%		0%
	Altres	2%	2%	7%	3%	3%
No prenc cap mesura	19%	22%	21%	28%	20%	
Ns / Nc	4%	2%	6%	4%	4%	

Nota: en color blau s'han marcat les diferències significatives per damunt del global de la mostra

Figura 4.17 Mesures per reduir el canvi climàtic, segons la grandària del municipi de residència dels consultats

		Grandària del municipi					Total
		Fins a 2000	De 2001 a 5000	De 5001 a 10000	De 10001 a 50000	Més de 50000	
Mesures per intentar reduir el canvi climàtic	Reciclatge	24%	27%	36%	40%	38%	37%
	Utilitzo el transport públic per desplaçar-me	8%	11%	10%	13%	22%	17%
	Si la distància ho permet vaig a peu, en bicicleta...	10%	14%	17%	16%	17%	16%
	Utilitzo cotxes i electrodomèstics que contaminen poc	7%	9%	12%	8%	11%	10%
	No utilitzar aerosols	9%	7%	13%	10%	10%	10%
	No contaminar	17%	7%	10%	6%	8%	8%
	Consum responsable	1%	7%	11%	5%	5%	5%
	Estalviar aigua	2%	3%	2%	5%	5%	5%
	Vigilo amb la temperatura de la calefacció i/o l'aire condicionat a la llar	5%	5%	2%	3%	5%	4%
	Estalviar energia	2%	6%	4%	5%	4%	4%
	No tinc cotxe o l'utilitzo poc		2%	1%	4%	4%	4%
	Utilitzo bombetes compactes, fluorescents incandescents, de baix consum...	3%	0%	5%	2%	1%	2%
	Mantenir el cotxe en bon estat	2%	1%	0%	2%	2%	2%
	Conducció eficient	2%	1%	3%	1%	2%	2%
	Comparteixo el cotxe quan haig de fer desplaçaments	3%	3%	1%	1%	2%	1%
	Utilitzar energies renovables	3%	2%	3%	1%	1%	1%
	Consum responsable baix en carboni	3%		0%	0%	2%	1%
	Tinc en compte l'aïllament tèrmic de la casa	2%	2%	1%	0%	1%	1%
	Utilitzar productes ecològics				0%	0%	0%
	Altres	3%	4%	1%	3%	2%	3%
No prenc cap mesura	25%	26%	14%	22%	19%	20%	
Ns / Nc	5%	6%	8%	7%	2%	4%	

Nota: en color blau s'han marcat les diferències significatives per damunt del global de la mostra

Figura 4.18 Nombre mitjà de mesures que adopta per reduir el canvi climàtic

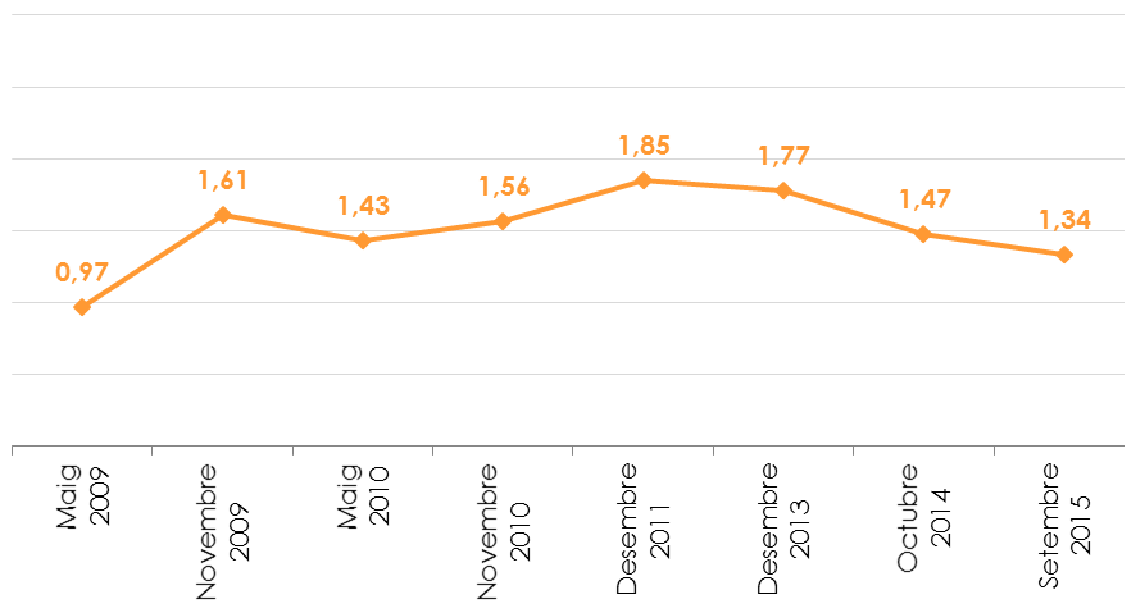

5 Aspectes referents a l'aigua

En aquest capítol s'analitzarà diferents aspectes referents a l'aigua. En primer lloc, es va preguntar als consultats sobre si prenen algun tipus de mesura per estalviar aigua i, a continuació, es va demanar que especificuessin de quina/es mesures es tracta.

▣ Figura 5.1 Vostè adopta mesures per a l'estalvi d'aigua?

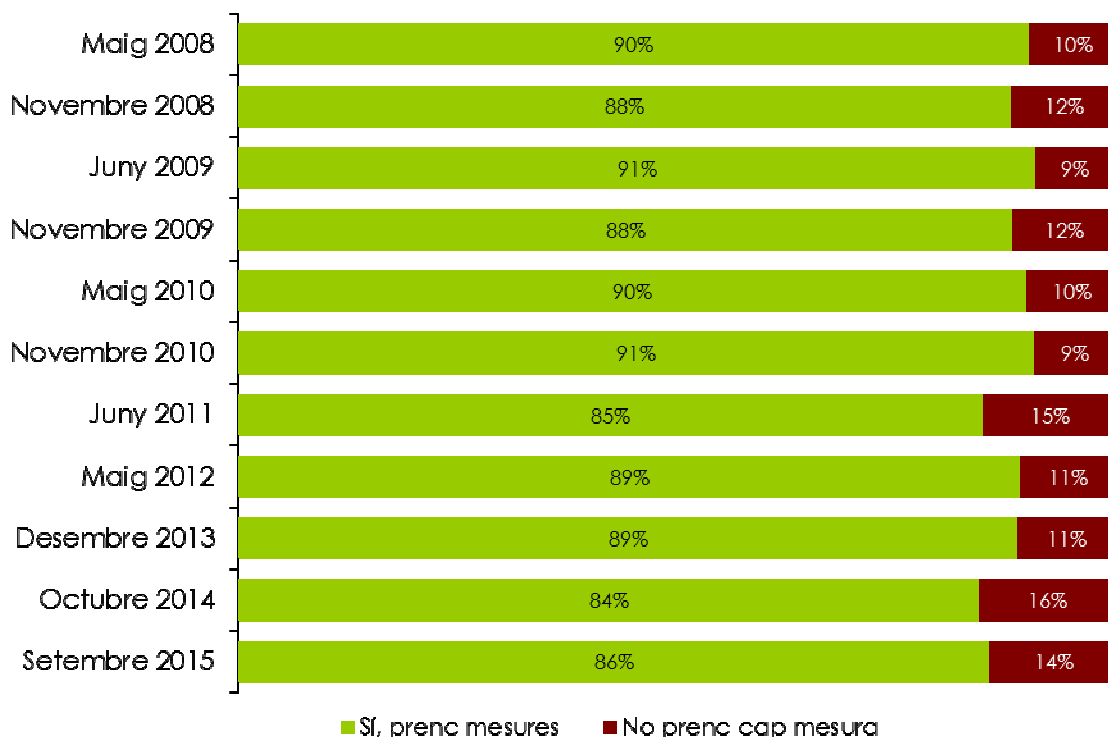

▣ Figura 5.2 Adopció de mesures per estalviar aigua, segons el lloc de residència dels consultats

		Adopta mesures per reduir el canvi climàtic	
		Sí, prenc mesures	No prenc cap mesura
Província	Barcelona	86%	14%
	Girona	84%	16%
	Lleida	84%	16%
	Tarragona	87%	13%
Grandària del municipi	Fins a 2000	82%	18%
	De 2001 a 5000	80%	20%
	De 5001 a 10000	88%	12%
	De 10001 a 50000	85%	15%
	Més de 50000	87%	13%
Total		86%	14%

Nota: en color blau s'han marcat les diferències significatives per damunt del global de la mostra

Figura 5.3 Adopció de mesures per estalviar aigua, segons col·lectius consultats

		Adopta mesures per reduir el canvi climàtic	
		Sí, prenc mesures	No prenc cap mesura
Sexe	Home	84%	16%
	Dona	87%	13%
Edat	16-29	84%	16%
	30-44	86%	14%
	45-64	86%	14%
	65-75	86%	14%
Nivell d'estudis	Nivell baix	85%	15%
	Nivell mig	86%	14%
	Nivell alt	87%	13%
Situació laboral	Ocupats	86%	14%
	Aturats	84%	16%
	Tasques de la llar	88%	12%
	Estudiants	87%	13%
	Jubilats	85%	15%
Lloc de naixement	A Catalunya	85%	15%
	En altres comunitats autònomes	91%	9%
	A la Unió Europea	69%	31%
	Fora de la Unió Europea	77%	23%
Anys que fa que viu a Catalunya	Des de sempre / hi va néixer	85%	15%
	Més de 30 anys	92%	8%
	Entre 10 i 30 anys	90%	10%
	Menys de 10 anys	68%	32%
Idioma que parla a casa	Català	84%	16%
	Castellà	86%	14%
	Català i castellà	88%	12%
	Altres	79%	21%
Freqüència d'ús d'Internet	Cada dia	86%	14%
	Un o més cops a la setmana	87%	13%
	Menys d'un cop a la setmana	83%	17%
	Mai	84%	16%
Total		86%	14%

Nota: en color blau s'han marcat les diferències significatives per damunt del global de la mostra

Figura 5.4 Ens podria dir quines mesures adopta per tal d'estalviar aigua?

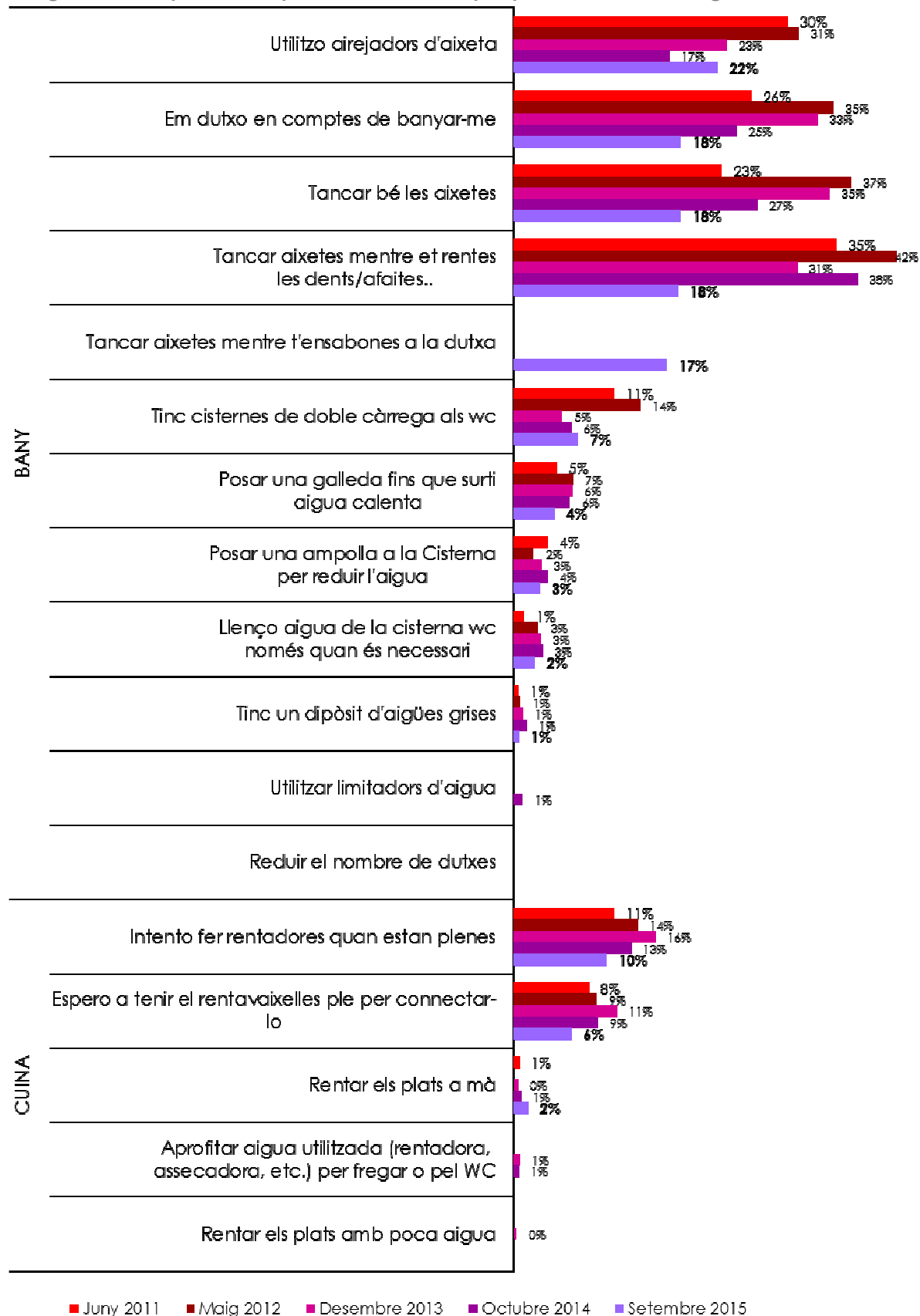

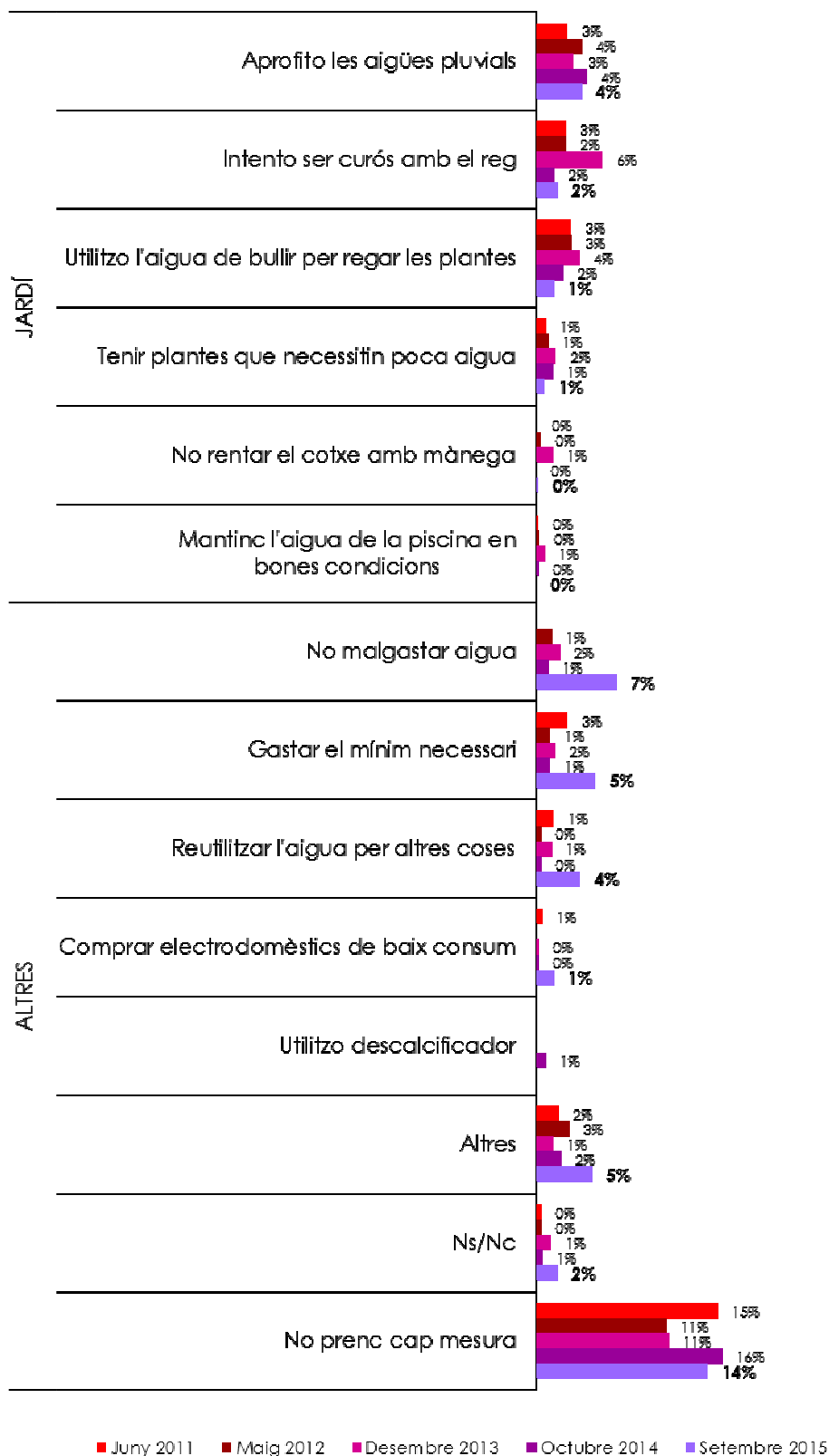

Nota: els percentatges no sumen 100 donat que s'admetia resposta múltiple

Figura 5.5 Mesures que adopta per estalviar aigua, segons el sexe dels consultats

		Sexe		
		Home	Dona	Total
Mesures per estalviar d'aigua	Utilitzo airejadors d'aixeta (difusors...)	27%	18%	22%
	Em dutxo en comptes de banyar-me	17%	20%	18%
	Tancar bé les aixetes	17%	19%	18%
	Tancar aixetes mentre et rentes les dents/afaites..	13%	23%	18%
	Tancar aixetes mentre t'ensabones a la dutxa	15%	19%	17%
	Intento fer rentadores quan estan plenes	5%	15%	10%
	Tinc cisternes de doble càrrega als wc	8%	6%	7%
	No malgastar aigua	9%	5%	7%
	Espero a tenir el rentavaixelles ple per connectar-lo	5%	8%	6%
	Gastar el mínim necessari	5%	5%	5%
	Posar una galleda fins que surti aigua calenta	3%	6%	4%
	Aprofito les aigües pluvials	3%	5%	4%
	Reutilitzar l'aigua per altres coses	2%	5%	4%
	Posar una ampolla a la Cisterna per reduir l'aigua	3%	3%	3%
	Llenço l'aigua de la cisterna del wc només quan és necessari	2%	2%	2%
	Intento ser curós amb el reg	2%	1%	2%
	Rentar els plats a mà	1%	2%	2%
	Utilitzo l'aigua de bullir per regar les plantes	0%	3%	1%
	Comprar electrodomèstics de baix consum	2%	1%	1%
	Tenir plantes que necessitin poca aigua	0%	1%	1%
	Tinc un dipòsit d'aigües grises	0%	1%	1%
	No rentar el cotxe amb mànega	0%		0%
	Mantinc l'aigua de la piscina en bones condicions	0%		0%
	Altres	5%	4%	5%
	No prenc cap mesura d'estalvi	16%	13%	14%
	Ns / Nc	2%	2%	2%

Nota: en color blau s'han marcat les diferències significatives per damunt del global de la mostra

Figura 5.6 Mesures que adopta per estalviar aigua, segons l'edat dels consultats

		Edat				
		16-29	30-44	45-64	65-75	Total
Mesures per estalviar d'aigua	Utilitzo airejadors d'aixeta (difusors...)	19%	26%	24%	18%	22%
	Em dutxo en comptes de banyar-me	18%	19%	17%	19%	18%
	Tancar bé les aixetes	14%	20%	19%	19%	18%
	Tancar aixetes mentre et rentes les dents/afaites..	25%	16%	17%	16%	18%
	Tancar aixetes mentre l'ensabones a la dutxa	22%	19%	16%	10%	17%
	Intento fer rentadores quan estan plenes	4%	9%	12%	16%	10%
	Tinc cisternes de doble càrrega als wc	4%	12%	7%	4%	7%
	No malgastat aigua	4%	6%	8%	9%	7%
	Espero a tenir el rentavaixelles ple per connectar-lo	4%	7%	7%	7%	6%
	Gastar el mínim necessari	3%	3%	4%	11%	5%
	Posar una galleda fins que surti aigua calenta	5%	2%	4%	9%	4%
	Aprofito les aigües pluvials	2%	1%	7%	4%	4%
	Reutilitzar l'aigua per altres coses	1%	4%	5%	4%	4%
	Posar una ampolla a la Cisterna per reduir l'aigua	4%	4%	2%	1%	3%
	Llenço l'aigua de la cisterna del wc només quan és necessari	2%	4%	2%	2%	2%
	Intento ser curós amb el reg		2%	3%	1%	2%
	Rentar els plats a mà	2%	1%	2%	2%	2%
	Utilitzo l'aigua de bullir per regar les plantes	0%	2%	2%	0%	1%
	Comprar electrodomèstics de baix consum	1%	1%	2%	1%	1%
	Tenir plantes que necessitin poca aigua		1%	1%	1%	1%
	Tinc un dipòsit d'aigües grises	1%	0%	1%		1%
	No rentar el cotxe amb mànega		1%			0%
	Mantinc l'aigua de la piscina en bones condicions			0%		0%
	Altres	2%	6%	5%	4%	5%
	No prenc cap mesura d'estalvi	16%	14%	14%	14%	14%
	Ns / Nc	6%	1%	1%	1%	2%

Nota: en color blau s'han marcat les diferències significatives per damunt del global de la mostra

Figura 5.7 Mesures que adopta per estalviar aigua, segons el nivell d'estudis dels consultats

		Nivell d'estudis				
		Nivell baix	Nivell mig	Nivell alt	Ns/Nc	Total
Mesures per estalviar d'aigua	Utilitzo airejadors d'aixeta (difusors...)	19%	19%	30%		22%
	Em dutxo en comptes de banyar-me	19%	18%	18%	22%	18%
	Tancar bé les aixetes	20%	16%	20%	35%	18%
	Tancar aixetes mentre et rentes les dents/afaites..	16%	20%	17%	8%	18%
	Tancar aixetes mentre l'ensabones a la dutxa	11%	18%	19%		17%
	Intento fer rentadores quan estan plenes	11%	11%	8%		10%
	Tinc cisternes de doble càrrega als wc	6%	7%	7%		7%
	No malgastar aigua	6%	6%	8%		7%
	Espero a tenir el rentavaixelles ple per connectar-lo	6%	7%	5%	8%	6%
	Gastar el mínim necessari	10%	3%	3%	22%	5%
	Posar una galleda fins que surti aigua calenta	4%	6%	3%		4%
	Aprofito les aigües pluvials	3%	3%	6%	9%	4%
	Reutilitzar l'aigua per altres coses	3%	4%	4%		4%
	Posar una ampolla a la Cisterna per reduir l'aigua	2%	3%	4%		3%
	Llenço l'aigua de la cisterna del wc només quan és necessari	2%	2%	3%		2%
	Intento ser curós amb el reg	1%	1%	4%		2%
	Rentar els plats a mà	1%	2%	2%		2%
	Utilitzo l'aigua de bullir per regar les plantes	1%	1%	2%		1%
	Comprar electrodomèstics de baix consum	1%	2%	1%		1%
	Tenir plantes que necessitin poca aigua	2%	0%	1%		1%
	Tinc un dipòsit d'aigües grises	0%	1%	0%		1%
	No rentar el cotxe amb mànega			1%		0%
	Mantinc l'aigua de la piscina en bones condicions		0%			0%
	Altres	5%	5%	4%		5%
	No prenc cap mesura d'estalvi	15%	14%	13%	36%	14%
Ns / Nc	2%	3%			2%	

Nota: en color blau s'han marcat les diferències significatives per damunt del global de la mostra

Figura 5.8 Mesures que adopta per estalviar aigua, segons la situació laboral dels consultats

		Situació laboral						Total
		Ocupats	Aturats	Tasques de la llar	Estudiants	Jubilats	Ns/Nc	
Mesures per estalviar d'aigua	Utilitzo airejadors d'aixeta (difusors...)	26%	25%	21%	15%	18%	22%	
	Em dutxo en comptes de banyar-me	19%	22%	17%	19%	17%	18%	
	Tancar bé les aixetes	16%	22%	15%	19%	20%	25%	18%
	Tancar aixetes mentre et rentes les dents/afaites..	15%	20%	13%	28%	19%	19%	18%
	Tancar aixetes mentre t'ensabones a la dutxa	18%	14%	18%	20%	14%	9%	17%
	Intento fer rentadores quan estan plenes	9%	13%	16%	2%	14%		10%
	Tinc cisternes de doble càrrega als wc	8%	12%	5%	5%	4%		7%
	No malgastar aigua	7%	3%	2%	5%	9%		7%
	Espero a tenir el rentavaixelles ple per connectar-lo	8%	6%	5%	3%	5%	10%	6%
	Gastar el mínim necessari	2%	8%	10%	3%	9%		5%
	Posar una galleda fins que surti aigua calenta	4%	0%	1%	5%	8%		4%
	Aprofito les aigües pluvials	5%	1%	1%	2%	4%	25%	4%
	Reutilitzar l'aigua per altres coses	4%	4%		1%	4%		4%
	Posar una ampolla a la Cisterna per reduir l'aigua	4%	2%	1%	4%	1%		3%
	Llenço l'aigua de la cisterna del wc només quan és necessari	3%			3%	2%		2%
	Intento ser curós amb el reg	3%		3%		1%		2%
	Rentar els plats a mà	2%		6%		1%		2%
	Utilitzo l'aigua de bullir per regar les plantes	2%		9%		1%		1%
	Comprar electrodomèstics de baix consum	1%	2%	4%	3%	1%		1%
	Tenir plantes que necessitin poca aigua	0%	2%			1%		1%
Tinc un dipòsit d'aigües grises	1%	1%		1%	0%		1%	
No rentar el cotxe amb mànega		2%					0%	
Mantinc l'aigua de la piscina en bones condicions		1%					0%	
Altres	7%	0%	1%	2%	3%	10%	5%	
No prenc cap mesura d'estalvi	14%	16%	12%	13%	15%	46%	14%	
Ns / Nc	1%	2%		9%	1%		2%	

Nota: en color blau s'han marcat les diferències significatives per damunt del global de la mostra

Figura 5.9 Mesures que adopta per estalviar aigua, segons el lloc de naixement dels consultats

		Lloc de naixement					Total
		A Catalunya	En altres comunitats autònomes	A la Unió Europea	Fora de la Unió Europea	Ns/Nc	
Mesures per estalviar d'aigua	Utilitzo airejadors d'aixeta (difusors...)	25%	16%	21%	7%		22%
	Em dutxo en comptes de banyar-me	17%	24%	15%	15%	58%	18%
	Tancar bé les aixetes	18%	21%	12%	12%	42%	18%
	Tancar aixetes mentre et rentes les dents/afaites..	18%	23%	7%	9%		18%
	Tancar aixetes mentre t'ensabones a la dutxa	18%	16%	7%	5%		17%
	Intento fer rentadores quan estan plenes	9%	15%	20%	18%		10%
	Tinc cisternes de doble càrrega als wc	8%	6%	13%			7%
	No malgastat aigua	7%	8%		1%		7%
	Espero a tenir el rentavaixelles ple per connectar-lo	7%	5%				6%
	Gastat el mínim necessari	5%	6%			58%	5%
	Posar una galleda fins que surti aigua calenta	4%	6%		7%		4%
	Aprofito les aigües pluvials	4%	4%		9%		4%
	Reutilitzar l'aigua per altres coses	3%	5%	15%	5%		4%
	Posar una ampolla a la Cisterna per reduir l'aigua	3%	3%		11%		3%
	Llenço l'aigua de la cisterna del wc només quan és necessari	3%	1%				2%
	Intento ser curós amb el reg	2%	1%				2%
	Rentar els plats a mà	1%	2%		7%		2%
	Utilitzo l'aigua de bullir per regar les plantes	1%	3%				1%
	Comprat electrodomèstics de baix consum	2%	1%				1%
	Tenir plantes que necessitin poca aigua	1%	2%				1%
	Tinc un dipòsit d'aigües grises	1%	1%				1%
	No rentar el cotxe amb mànega	0%					0%
	Mantinc l'aigua de la piscina en bones condicions	0%					0%
Altres	4%	5%	20%	6%		5%	
No prenc cap mesura d'estalvi	15%	9%	31%	23%		14%	
Ns / Nc	2%	0%		6%		2%	

Nota: en color blau s'han marcat les diferències significatives per damunt del global de la mostra

Figura 5.10 Mesures que adopta per estalviar aigua, segons els anys que fa que viuen a Catalunya els consultats

		Anys que fa que viu a Catalunya				Total
		Des de sempre / hi va néixer	Més de 30 anys	Entre 10 i 30 anys	Menys de 10 anys	
Mesures per estalviar d'aigua	Utilitzo airejadors d'aixeta (difusors...)	25%	16%	19%		22%
	Em dutxo en comptes de banyar-me	17%	20%	34%	14%	18%
	Tancar bé les aixetes	18%	21%	20%	8%	18%
	Tancar aixetes mentre et rentes les dents/afaites..	18%	20%	25%	10%	18%
	Tancar aixetes mentre l'ensabones a la dutxa	18%	14%	21%	2%	17%
	Intento fer rentadores quan estan plenes	9%	14%	18%	19%	10%
	Tinc cisternes de doble càrrega als wc	8%	6%	4%	7%	7%
	No malgastar aigua	7%	8%	8%		7%
	Espero a tenir el rentavaixelles ple per connectar-lo	7%	4%	5%		6%
	Gastar el mínim necessari	5%	8%	3%		5%
	Posar una galleda fins que surti aigua calenta	4%	6%	5%	7%	4%
	Aprofito les aigües pluvials	4%	3%	9%		4%
	Reutilitzar l'aigua per altres coses	3%	4%	8%	6%	4%
	Posar una ampolla a la Cisterna per reduir l'aigua	3%	3%	8%		3%
	Llenço l'aigua de la cisterna del wc només quan és necessari	3%	2%			2%
	Intento ser curós amb el reg	2%	1%	0%		2%
	Rentar els plats a mà	1%	1%	4%	6%	2%
	Utilitzo l'aigua de bullir per regar les plantes	1%	2%	3%	2%	1%
	Comprar electrodomèstics de baix consum	2%	1%			1%
	Tenir plantes que necessitin poca aigua	1%	2%			1%
	Tinc un dipòsit d'aigües grises	1%	0%	1%		1%
	No rentar el cotxe amb mànega	0%				0%
	Mantinc l'aigua de la piscina en bones condicions	0%				0%
Altres	4%	5%	8%	6%	5%	
No prenc cap mesura d'estalvi	15%	8%	10%	32%	14%	
Ns / Nc	2%	0%	3%	1%	2%	

Nota: en color blau s'han marcat les diferències significatives per damunt del global de la mostra

Figura 5.11 Mesures que adopta per estalviar aigua, segons l'idioma que parlen habitualment els consultats

		Idioma que parla a casa					Total
		Català	Castellà	Català i castellà	Altres	Ns/Nc	
Mesures per estalviar d'aigua	Utilitzo airejadors d'aixeta (difusors...)	22%	19%	30%	13%	31%	22%
	Em dutxo en comptes de banyar-me	17%	16%	24%	27%	64%	18%
	Tancar bé les aixetes	17%	18%	20%	22%	36%	18%
	Tancar aixetes mentre et rentes les dents/afaites..	19%	20%	14%	31%		18%
	Tancar aixetes mentre t'ensabones a la dutxa	18%	15%	18%	22%		17%
	Intento fer rentadores quan estan plenes	9%	13%	9%		31%	10%
	Tinc cisternes de doble càrrega als wc	5%	10%	7%			7%
	No malgastar aigua	5%	7%	10%	17%		7%
	Espero a tenir el rentavaixelles ple per connectar-lo	7%	4%	10%	5%	31%	6%
	Gastar el mínim necessari	5%	6%	3%		32%	5%
	Posar una galleda fins que surti aigua calenta	6%	2%	4%	2%		4%
	Aprofito les aigües pluvials	6%	3%	1%		13%	4%
	Reutilitzar l'aigua per altres coses	3%	4%	4%	13%		4%
	Posar una ampolla a la Cisterna per reduir l'aigua	3%	3%	3%	5%		3%
	Llenço l'aigua de la cisterna del wc només quan és necessari	3%	2%	2%			2%
	Intento ser curós amb el reg	3%	0%	2%			2%
	Rentar els plats a mà	2%	1%	2%			2%
	Utilitzo l'aigua de bullir per regar les plantes	2%	2%				1%
	Comprar electrodomèstics de baix consum	1%	1%	3%			1%
	Tenir plantes que necessitin poca aigua	1%	1%	1%			1%
	Tinc un dipòsit d'aigües grises	1%	1%	0%			1%
	No rentar el cotxe amb mànega		1%				0%
	Mantinc l'aigua de la piscina en bones condicions	0%					0%
Altres	3%	6%	7%			5%	
No prenc cap mesura d'estalvi	16%	14%	12%	21%		14%	
Ns / Nc	2%	2%	1%	15%		2%	

Nota: en color blau s'han marcat les diferències significatives per damunt del global de la mostra

Figura 5.12 Mesures que adopta per estalviar aigua, segons la freqüència de connexió a Internet dels consultats

		Freqüència d'ús d'Internet					
		Cada dia	Un o més cops a la setmana	Menys d'un cop a la setmana	Mai	Ns/Nc	Total
Mesures per estalviar d'aigua	Utilitzo airejadors d'aixeta (difusors...)	25%	21%	17%	9%		22%
	Em dutxo en comptes de banyar-me	18%	19%	17%	16%	48%	18%
	Tancar bé les aixetes	17%	25%	16%	20%	39%	18%
	Tancar aixetes mentre et rentes les dents/afaites..	18%	26%	10%	18%		18%
	Tancar aixetes mentre t'ensabones a la dutxa	18%	14%	17%	9%	22%	17%
	Intento fer rentadores quan estan plenes	10%	12%	12%	12%		10%
	Tinc cisternes de doble càrrega als wc	8%	5%	4%	2%		7%
	No malgastat aigua	7%	5%	5%	8%		7%
	Espero a tenir el rentavaixelles ple per connectar-lo	6%	10%	3%	6%		6%
	Gastat el mínim necessari	3%	4%	11%	12%	27%	5%
	Posar una galleda fins que surti aigua calenta	4%	6%	8%	8%		4%
	Aprofito les aigües pluvials	4%	2%	3%	4%	11%	4%
	Reutilitzar l'aigua per altres coses	4%	0%	2%	5%		4%
	Posar una ampolla a la Cisterna per reduir l'aigua	3%	2%		1%		3%
	Llenço l'aigua de la cisterna del wc només quan és necessari	2%	2%	2%	3%		2%
	Intento ser curós amb el reg	2%	1%	0%			2%
	Rentar els plats a mà	2%	2%	1%	2%		2%
	Utilitzo l'aigua de bullir per regar les plantes	1%	6%	1%	0%		1%
	Comprar electrodomèstics de baix consum	2%	2%			22%	1%
	Tenir plantes que necessitin poca aigua	1%	2%	0%			1%
	Tinc un dipòsit d'aigües grises	1%	1%	1%			1%
	No rentar el cotxe amb mànega	0%					0%
	Mantinc l'aigua de la piscina en bones condicions	0%					0%
	Altres	4%	9%	1%	8%		5%
No prenc cap mesura d'estalvi	14%	13%	17%	16%	12%	14%	
Ns / Nc	2%	1%	3%	1%		2%	

Nota: en color blau s'han marcat les diferències significatives per damunt del global de la mostra

Figura 5.13 Mesures que adopta per estalviar aigua, segons la província de residència dels consultats

		Província				
		Barcelona	Girona	Lleida	Tarragona	Total
Mesures per estalviar d'aigua	Utilitzo airejadors d'aixeta (difusors...)	22%	24%	18%	28%	22%
	Em dutxo en comptes de banyar-me	19%	14%	23%	13%	18%
	Tancar bé les aixetes	19%	16%	20%	15%	18%
	Tancar aixetes mentre et rentes les dents/afaites..	18%	21%	20%	18%	18%
	Tancar aixetes mentre l'ensabones a la dutxa	16%	22%	21%	12%	17%
	Intento fer rentadores quan estan plenes	11%	10%	10%	6%	10%
	Tinc cisternes de doble càrrega als wc	8%	4%	5%	7%	7%
	No malgastat aigua	7%	3%	7%	8%	7%
	Espero a tenir el rentavaixelles ple per connectar-lo	7%	5%	6%	7%	6%
	Gastat el mínim necessari	5%	5%	10%	1%	5%
	Posar una galleda fins que surti aigua calenta	4%	5%	4%	5%	4%
	Aprofito les aigües pluvials	3%	5%	3%	8%	4%
	Reutilitzar l'aigua per altres coses	4%	3%	3%	3%	4%
	Posar una ampolla a la Cisterna per reduir l'aigua	3%	3%	1%	4%	3%
	Llenço l'aigua de la cisterna del wc només quan és necessari	2%	3%	0%	3%	2%
	Intento ser curós amb el reg	1%	3%	4%	1%	2%
	Rentar els plats a mà	2%		1%	1%	2%
	Utilitzo l'aigua de bullir per regar les plantes	1%	2%	2%	2%	1%
	Comprar electrodomèstics de baix consum	2%	0%	2%		1%
	Tenir plantes que necessitin poca aigua	1%	2%	1%	1%	1%
	Tinc un dipòsit d'aigües grises		1%	1%	4%	1%
	No rentar el cotxe amb mànega	0%				0%
	Mantinc l'aigua de la piscina en bones condicions				1%	0%
	Altres	5%	5%	6%	5%	5%
	No prenc cap mesura d'estalvi	14%	16%	16%	13%	14%
	Ns / Nc	2%	2%		1%	2%

Nota: en color blau s'han marcat les diferències significatives per damunt del global de la mostra

Figura 5.14 Mesures que adopta per estalviar aigua, segons la grandària del municipi de residència dels consultats

		Grandària del municipi					Total
		Fins a 2000	De 2001 a 5000	De 5001 a 10000	De 10001 a 50000	Més de 50000	
Mesures per estalviar d'aigua	Utilitzo airejadors d'aixeta (difusors...)	16%	17%	28%	21%	24%	22%
	Em dutxo en comptes de banyar-me	12%	18%	17%	15%	21%	18%
	Tancar bé les aixetes	20%	15%	16%	21%	18%	18%
	Tancar aixetes mentre et rentes les dents/afaites..	20%	17%	17%	17%	19%	18%
	Tancar aixetes mentre t'ensabones a la dutxa	24%	13%	21%	14%	18%	17%
	Intento fer rentadores quan estan plenes	4%	7%	6%	10%	12%	10%
	Tinc cisternes de doble càrrega als wc	5%	4%	3%	5%	9%	7%
	No malgastar aigua	8%	2%	8%	6%	7%	7%
	Espero a tenir el rentavaixelles ple per connectar-lo	12%	4%	5%	6%	6%	6%
	Gastar el mínim necessari	4%	7%	3%	5%	5%	5%
	Posar una galleda fins que surti aigua calenta	7%	6%	7%	4%	4%	4%
	Aprofito les aigües pluvials	2%	6%	8%	7%	2%	4%
	Reutilitzar l'aigua per altres coses	3%	2%	1%	2%	5%	4%
	Posar una ampolla a la Cisterna per reduir l'aigua	3%	2%	1%	3%	3%	3%
	Llenço l'aigua de la cisterna del wc només quan és necessari		3%	8%	2%	2%	2%
	Intento ser curós amb el reg	5%	5%	2%	2%	1%	2%
	Rentar els plats a mà		1%	0%	1%	2%	2%
	Utilitzo l'aigua de bullir per regar les plantes		1%	7%	1%	1%	1%
	Comprar electrodomèstics de baix consum		1%	0%	1%	2%	1%
	Tenir plantes que necessitin poca aigua	2%	2%	1%	1%	0%	1%
	Tinc un dipòsit d'aigües grises	5%	1%	1%	1%	0%	1%
	No rentar el cotxe amb mànega					0%	0%
	Mantinc l'aigua de la piscina en bones condicions				0%		0%
Altres	1%	3%	5%	5%	5%	5%	
No prenc cap mesura d'estalvi	18%	20%	12%	15%	13%	14%	
Ns / Nc	2%	2%	3%	1%	2%	2%	

Nota: en color blau s'han marcat les diferències significatives per damunt del global de la mostra

Figura 5.15 Nombre mitjà de mesures que adopta per estalviar aigua

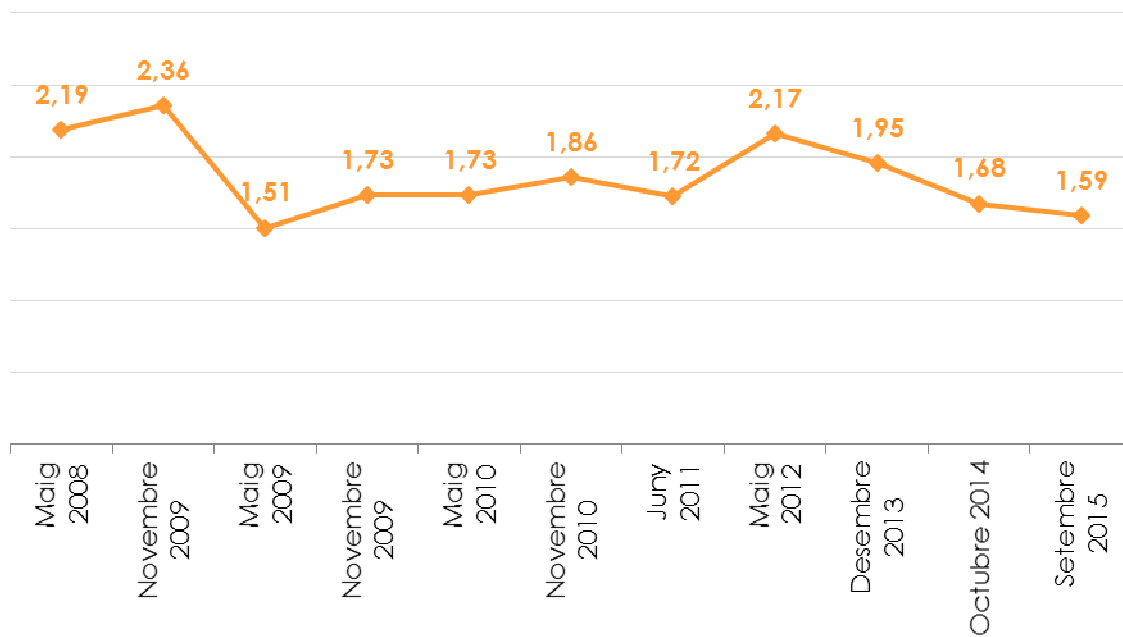

6 Aspectes referents a l'energia

6.1 Hàbits quant a l'estalvi d'energia

En aquest capítol s'analitzarà diferents aspectes referents a l'energia. En primer lloc, es va preguntar als consultats sobre si prenen algun tipus de mesura per estalviar en el consum d'energia, a continuació, es va demanar que especifiquessin de quina/es mesures es tracta. La resposta era espontània i múltiple.

▣ **Figura 6.1 Vostè pren mesures a casa i en els seus desplaçaments, a la feina, a l'escola, ..., per tal d'estalviar en el consum d'energia?**

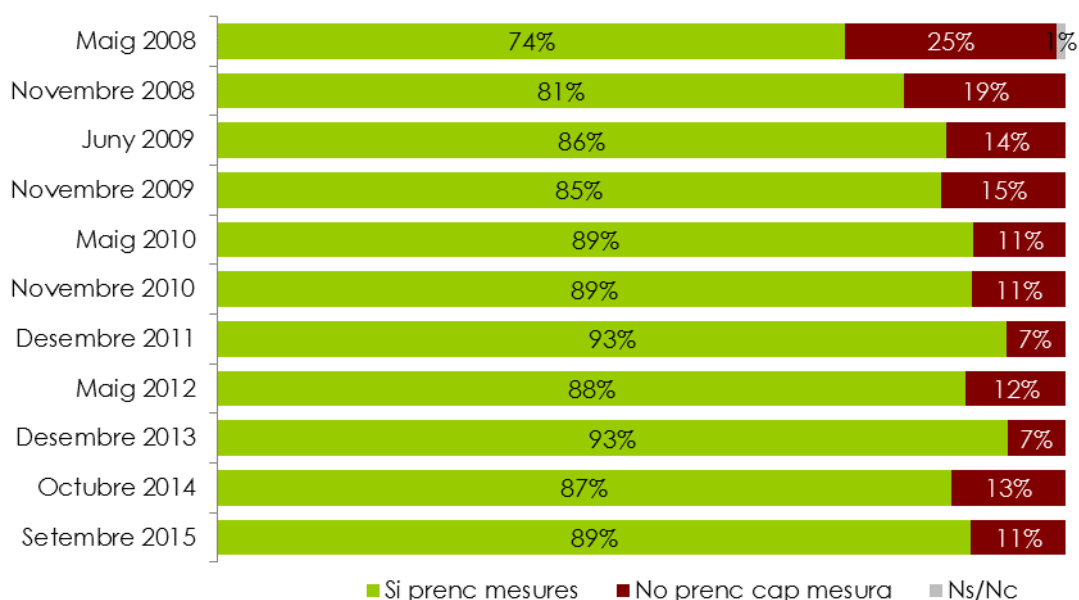

▣ **Figura 6.2 Adopció de mesures per estalviar en el consum d'energia, segons el lloc de residència dels consultats**

		Adopta mesures d'estalvi energètic	
		Sí, prenc mesures	No prenc cap mesura
Província	Barcelona	89%	11%
	Girona	91%	9%
	Lleida	84%	16%
	Tarragona	86%	14%
Grandària del municipi	Fins a 2000	82%	18%
	De 2001 a 5000	83%	17%
	De 5001 a 10000	86%	14%
	De 10001 a 50000	89%	11%
	Més de 50000	90%	10%
Total		89%	11%

Nota: en color blau s'han marcat les diferències significatives per damunt del global de la mostra

Figura 6.3 Adopció de mesures per estalviar en el consum d'energia, segons col·lectius consultats

		Adopta mesures d'estalvi energètic	
		Sí, prenc mesures	No prenc cap mesura
Sexe	Home	88%	12%
	Dona	89%	11%
Edat	16-29	83%	17%
	30-44	87%	13%
	45-64	91%	9%
	65-75	92%	8%
Nivell d'estudis	Nivell baix	88%	12%
	Nivell mig	88%	12%
	Nivell alt	91%	9%
Situació laboral	Ocupats	91%	9%
	Aturats	86%	14%
	Tasques de la llar	92%	8%
	Estudiants	81%	19%
	Jubilats	90%	10%
Lloc de naixement	A Catalunya	87%	13%
	En altres comunitats autònomes	95%	5%
	A la Unió Europea	78%	22%
	Fora de la Unió Europea	92%	8%
Anys que fa que viu a Catalunya	Des de sempre / hi va néixer	87%	13%
	Més de 30 anys	93%	7%
	Entre 10 i 30 anys	98%	2%
	Menys de 10 anys	90%	10%
Idioma que parla a casa	Català	87%	13%
	Castellà	87%	13%
	Català i castellà	96%	4%
	Altres	95%	5%
Freqüència d'ús d'Internet	Cada dia	88%	12%
	Un o més cops a la setmana	95%	5%
	Menys d'un cop a la setmana	86%	14%
	Mai	88%	12%
Total		89%	11%

Nota: en color blau s'han marcat les diferències significatives per damunt del global de la mostra

Figura 6.4 Ens podria dir les mesures que vostè practica per tal d'estalviar en el consum d'energia?

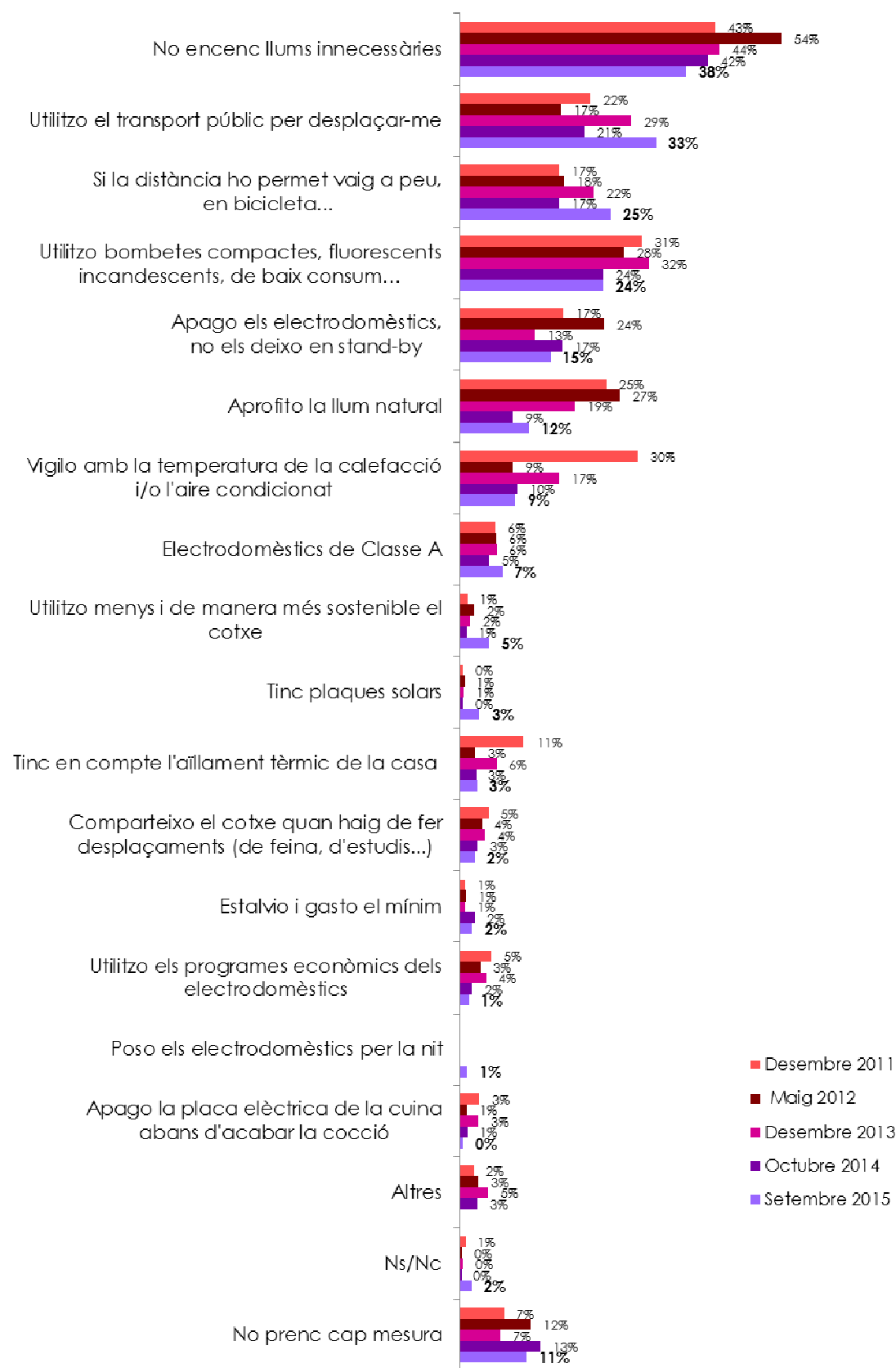

Nota: els percentatges no sumen 100 donat que s'admetia resposta múltiple

Figura 6.5 Mesures per estalviar en el consum d'energia, segons el sexe dels consultats

		Sexe		
		Home	Dona	Total
Mesures per estalviar energia	No encenc llums innecessàries	33%	43%	38%
	Utilitzo el transport públic per desplaçar-me	29%	36%	33%
	Si la distància ho permet vaig a peu, en bicicleta...	23%	27%	25%
	Utilitzo bombetes compactes, fluorescents incandescents, de baix consum...	29%	20%	24%
	Apago els electrodomèstics, no els deixo en stand-by	15%	15%	15%
	Aprofito la llum natural	10%	13%	12%
	Vigilo amb la temperatura de la calefacció i/o l'aire condicionat	9%	10%	9%
	Electrodomèstics de Classe A	8%	6%	7%
	Utilitzo menys i de manera més sostenible el cotxe	7%	3%	5%
	Tinc en compte l'aïllament tèrmic de la casa	3%	3%	3%
	Comparteixo el cotxe quan haig de fer desplaçaments (de feina, d'estudis...)	1%	3%	2%
	Estalvio i gasto el mínim	2%	2%	2%
	Utilitzo els programes econòmics dels electrodomèstics	1%	2%	1%
	Poso els electrodomèstics per la nit	1%	2%	1%
	Apago la placa elèctrica de la cuina abans d'acabar la cocció	0%	0%	0%
	Altres	3%	4%	3%
	No prenc cap mesura	12%	11%	11%
	Ns / Nc	2%	2%	2%

Nota: en color blau s'han marcat les diferències significatives per damunt del global de la mostra

Figura 6.6 Mesures per estalviar en el consum d'energia, segons l'edat dels consultats

		Edat				
		16-29	30-44	45-64	65-75	Total
Mesures per estalviar energia	No encenc llums innecessàries	35%	31%	40%	47%	38%
	Utilitzo el transport públic per desplaçar-me	40%	34%	29%	31%	33%
	Si la distància ho permet vaig a peu, en bicicleta...	22%	30%	28%	18%	25%
	Utilitzo bombetes compactes, fluorescents incandescents, de baix consum...	14%	28%	24%	26%	24%
	Apago els electrodomèstics, no els deixo en stand-by	19%	17%	12%	14%	15%
	Aprofito la llum natural	13%	7%	10%	18%	12%
	Vigilo amb la temperatura de la calefacció i/o l'aire condicionat	3%	9%	14%	9%	9%
	Electrodomèstics de Classe A	5%	10%	9%	3%	7%
	Utilitzo menys i de manera més sostenible el cotxe	3%	7%	6%	3%	5%
	Tinc en compte l'aïllament tèrmic de la casa	1%	3%	3%	5%	3%
	Comparteixo el cotxe quan haig de fer desplaçaments (de feina, d'estudis...)	2%	5%	2%	1%	2%
	Estalvio i gasto el mínim	4%	1%	1%	3%	2%
	Utilitzo els programes econòmics dels electrodomèstics	1%	2%	1%	2%	1%
	Poso els electrodomèstics per la nit	0%	2%	1%	0%	1%
	Apago la placa elèctrica de la cuina abans d'acabar la cocció			0%	1%	0%
	Altres	1%	4%	4%	2%	3%
	No prenc cap mesura	17%	13%	9%	8%	11%
Ns / Nc	2%	1%	2%	4%	2%	

Nota: en color blau s'han marcat les diferències significatives per damunt del global de la mostra

Figura 6.7 Mesures per estalviar en el consum d'energia, segons el nivell d'estudis dels consultats

		Nivell d'estudis				
		Nivell baix	Nivell mig	Nivell alt	Ns/Nc	Total
Mesures per estalviar energia	No encenc llums innecessàries	46%	36%	35%	22%	38%
	Utilitzo el transport públic per desplaçar-me	28%	31%	40%	10%	33%
	Si la distància ho permet vaig a peu, en bicicleta...	22%	27%	26%		25%
	Utilitzo bombetes compactes, fluorescents incandescents, de baix consum...	21%	23%	29%	31%	24%
	Apago els electrodomèstics, no els deixo en stand-by	15%	15%	16%		15%
	Aprofito la llum natural	14%	11%	10%		12%
	Vigilo amb la temperatura de la calefacció i/o l'aire condicionat	6%	10%	11%		9%
	Electrodomèstics de Classe A	3%	7%	10%		7%
	Utilitzo menys i de manera més sostenible el cotxe	4%	3%	8%		5%
	Tinc en compte l'aïllament tèrmic de la casa	2%	2%	5%		3%
	Comparteixo el cotxe quan haig de fer desplaçaments (de feina, d'estudis...)	1%	3%	3%		2%
	Estalvio i gasto el mínim	2%	2%	1%		2%
	Utilitzo els programes econòmics dels electrodomèstics	1%	1%	2%		1%
	Poso els electrodomèstics per la nit	1%	1%	2%	10%	1%
	Apago la placa elèctrica de la cuina abans d'acabar la cocció		0%	1%		0%
	Altres	2%	4%	4%		3%
	No prenc cap mesura	12%	12%	9%	12%	11%
	Ns / Nc	2%	2%	1%	26%	2%

Nota: en color blau s'han marcat les diferències significatives per damunt del global de la mostra

Figura 6.8 Mesures per estalviar en el consum d'energia, segons la situació laboral dels consultats

		Situació laboral						
		Ocupats	Aturats	Tasques de la llar	Estudiants	Jubilats	Ns/Nc	Total
Mesures per estalviar energia	No encenc llums innecessàries	35%	36%	34%	40%	43%	62%	38%
	Utilitzo el transport públic per desplaçar-me	34%	33%	33%	43%	27%	62%	33%
	Si la distància ho permet vaig a peu, en bicicleta...	27%	31%	34%	23%	20%	9%	25%
	Utilitzo bombetes compactes, fluorescents incandescents, de baix consum...	28%	23%	15%	14%	23%	34%	24%
	Apago els electrodomèstics, no els deixo en stand-by	18%	13%	3%	16%	13%		15%
	Aprofito la llum natural	9%	11%	16%	14%	15%	9%	12%
	Vigilo amb la temperatura de la calefacció i/o l'aire condicionat	9%	13%	19%	2%	10%		9%
	Electrodomèstics de Classe A	11%	6%		2%	3%		7%
	Utilitzo menys i de manera més sostenible el cotxe	5%	5%	1%	2%	6%	9%	5%
	Tinc en compte l'aïllament tèrmic de la casa	2%	1%	6%	1%	5%		3%
	Comparteixo el cotxe quan haig de fer desplaçaments (de feina, d'estudis...)	2%	4%	10%	2%	1%		2%
	Estalvio i gasto el mínim	2%	3%		2%	3%		2%
	Utilitzo els programes econòmics dels electrodomèstics	1%	2%	1%		2%		1%
	Poso els electrodomèstics per la nit	2%	1%			0%		1%
	Apago la placa elèctrica de la cuina abans d'acabar la cocció			3%		1%		0%
	Altres	4%	5%		1%	3%		3%
	No prenc cap mesura	9%	14%	8%	19%	10%	20%	11%
Ns / Nc	1%	4%	0%	2%	3%		2%	

Nota: en color blau s'han marcat les diferències significatives per damunt del global de la mostra

Figura 6.9 Mesures per estalviar en el consum d'energia, segons el lloc de naixement dels consultats

		Lloc de naixement					Total
		A Catalunya	En altres comunitats autònomes	A la Unió Europea	Fora de la Unió Europea	Ns/Nc	
Mesures per estalviar energia	No encenc llums innecessàries	36%	47%	13%	31%	42%	38%
	Utilitzo el transport públic per desplaçar-me	31%	40%	15%	40%	42%	33%
	Si la distància ho permet vaig a peu, en bicicleta...	25%	25%	6%	28%		25%
	Utilitzo bombetes compactes, fluorescents incandescents, de baix consum...	23%	26%	24%	26%	58%	24%
	Apago els electrodomèstics, no els deixo en stand-by	14%	21%	26%	13%		15%
	Aprofito la llum natural	11%	16%		4%		12%
	Vigilo amb la temperatura de la calefacció i/o l'aire condicionat	8%	14%	13%	4%		9%
	Electrodomèstics de Classe A	7%	7%		14%		7%
	Utilitzo menys i de manera més sostenible el cotxe	6%	2%	6%	2%		5%
	Tinc en compte l'aïllament tèrmic de la casa	3%	3%				3%
	Comparteixo el cotxe quan haig de fer desplaçaments (de feina, d'estudis...)	3%	0%				2%
	Estalvio i gasto el mínim	2%	1%		11%		2%
	Utilitzo els programes econòmics dels electrodomèstics	2%	1%				1%
	Poso els electrodomèstics per la nit	1%					1%
	Apago la placa elèctrica de la cuina abans d'acabar la cocció	0%					0%
	Altres	4%	3%		2%		3%
	No prenc cap mesura	13%	5%	22%	8%		11%
	Ns / Nc	2%	1%	9%			2%

Nota: en color blau s'han marcat les diferències significatives per damunt del global de la mostra

Figura 6.10 Mesures per estalviar en el consum d'energia, segons els anys que fa que viuen a Catalunya els consultats

		Anys que fa que viu a Catalunya				
		Des de sempre / hi va néixer	Més de 30 anys	Entre 10 i 30 anys	Menys de 10 anys	Total
Mesures per estalviar energia	No encenc llums innecessàries	36%	47%	40%	32%	38%
	Utilitzo el transport públic per desplaçar-me	31%	33%	52%	40%	33%
	Si la distància ho permet vaig a peu, en bicicleta...	25%	19%	40%	21%	25%
	Utilitzo bombetes compactes, fluorescents incandescents, de baix consum...	23%	26%	38%	6%	24%
	Apago els electrodomèstics, no els deixo en stand-by	14%	16%	21%	32%	15%
	Aprofito la llum natural	11%	15%	13%	5%	12%
	Vigilo amb la temperatura de la calefacció i/o l'aire condicionat	8%	9%	22%	8%	9%
	Electrodomèstics de Classe A	7%	7%	5%	13%	7%
	Utilitzo menys i de manera més sostenible el cotxe	6%	2%	3%	1%	5%
	Tinc en compte l'aïllament tèrmic de la casa	3%	2%	3%		3%
	Comparteixo el cotxe quan haig de fer desplaçaments (de feina, d'estudis...)	3%		1%		2%
	Estalvio i gasto el mínim	2%	2%	3%	6%	2%
	Utilitzo els programes econòmics dels electrodomèstics	2%	1%			1%
	Poso els electrodomèstics per la nit	1%				1%
	Apago la placa elèctrica de la cuina abans d'acabar la cocció	0%				0%
	Altres	4%	3%	2%	2%	3%
	No prenc cap mesura	13%	7%	2%	10%	11%
	Ns / Nc	2%	1%	1%		2%

Nota: en color blau s'han marcat les diferències significatives per damunt del global de la mostra

Figura 6.11 Mesures per estalviar en el consum d'energia, segons l'idioma que parlen habitualment els consultats

		Idioma que parla a casa					Total
		Català	Castellà	Català i castellà	Altres	Ns/Nc	
Mesures per estalviar energia	No encenc llums innecessàries	35%	38%	43%	45%	55%	38%
	Utilitzo el transport públic per desplaçar-me	27%	37%	42%	36%	23%	33%
	Si la distància ho permet vaig a peu, en bicicleta...	24%	24%	31%	43%		25%
	Utilitzo bombetes compactes, fluorescents incandescents, de baix consum...	25%	20%	29%	34%	45%	24%
	Apago els electrodomèstics, no els deixo en stand-by	13%	16%	19%	27%		15%
	Aprofito la llum natural	11%	12%	13%	9%		12%
	Vigilo amb la temperatura de la calefacció i/o l'aire condicionat	9%	7%	12%	7%	31%	9%
	Electrodomèstics de Classe A	8%	6%	7%			7%
	Utilitzo menys i de manera més sostenible el cotxe	5%	5%	6%	5%		5%
	Tinc en compte l'aïllament tèrmic de la casa	3%	2%	5%			3%
	Comparteixo el cotxe quan haig de fer desplaçaments (de feina, d'estudis...)	4%	1%	1%			2%
	Estalvio i gasto el mínim	1%	2%	4%			2%
	Utilitzo els programes econòmics dels electrodomèstics	2%	1%	1%			1%
	Poso els electrodomèstics per la nit	2%	1%	0%			1%
	Apago la placa elèctrica de la cuina abans d'acabar la cocció	1%		1%			0%
	Altres	3%	4%	4%			3%
	No prenc cap mesura	13%	13%	4%	5%		11%
	Ns / Nc	2%	2%	1%			2%

Nota: en color blau s'han marcat les diferències significatives per damunt del global de la mostra

Figura 6.12 Mesures per estalviar en el consum d'energia, segons la freqüència de connexió a Internet dels consultats

		Freqüència d'ús d'Internet					Total
		Cada dia	Un o més cops a la setmana	Menys d'un cop a la setmana	Mai	Ns/Nc	
Mesures per estalviar energia	No encenc llums innecessàries	34%	51%	44%	52%	19%	38%
	Utilitzo el transport públic per desplaçar-me	35%	35%	19%	27%	31%	33%
	Si la distància ho permet vaig a peu, en bicicleta...	28%	19%	11%	24%	10%	25%
	Utilitzo bombetes compactes, fluorescents incandescents, de baix consum...	26%	23%	10%	19%	59%	24%
	Apago els electrodomèstics, no els deixo en stand-by	15%	16%	16%	15%		15%
	Aprofito la llum natural	10%	16%	16%	19%		12%
	Vigilo amb la temperatura de la calefacció i/o l'aire condicionat	10%	10%	5%	7%		9%
	Electrodomèstics de Classe A	9%	4%		3%	22%	7%
	Utilitzo menys i de manera més sostenible el cotxe	6%	1%	2%	2%		5%
	Tinc en compte l'aïllament tèrmic de la casa	3%	5%	5%	1%		3%
	Comparteixo el cotxe quan haig de fer desplaçaments (de feina, d'estudis...)	2%	6%	2%			2%
	Estalvio i gasto el mínim	2%	2%	2%	3%		2%
	Utilitzo els programes econòmics dels electrodomèstics	1%	2%	1%	2%		1%
	Poso els electrodomèstics per la nit	1%		1%	1%	12%	1%
	Apago la placa elèctrica de la cuina abans d'acabar la cocció	0%	2%		1%		0%
	Altres	3%	6%	3%	3%		3%
	No prenc cap mesura	12%	5%	14%	12%		11%
	Ns / Nc	2%	2%	9%	1%		2%

Nota: en color blau s'han marcat les diferències significatives per damunt del global de la mostra

Figura 6.13 Mesures per estalviar en el consum d'energia, segons la província de residència dels consultats

		Província				
		Barcelona	Girona	Lleida	Tarragona	Total
Mesures per estalviar energia	No encenc llums innecessàries	38%	41%	32%	35%	38%
	Utilitzo el transport públic per desplaçar-me	39%	18%	15%	18%	33%
	Si la distància ho permet vaig a peu, en bicicleta...	23%	36%	26%	32%	25%
	Utilitzo bombetes compactes, fluorescents incandescents, de baix consum...	25%	21%	27%	19%	24%
	Apago els electrodomèstics, no els deixo en stand-by	16%	12%	11%	13%	15%
	Aprofito la llum natural	11%	11%	8%	16%	12%
	Vigilo amb la temperatura de la calefacció i/o l'aire condicionat	9%	8%	12%	14%	9%
	Electrodomèstics de Classe A	7%	7%	7%	7%	7%
	Utilitzo menys i de manera més sostenible el cotxe	4%	7%	6%	6%	5%
	Tinc en compte l'aïllament tèrmic de la casa	2%	4%	8%	3%	3%
	Compartixo el cotxe quan haig de fer desplaçaments (de feina, d'estudis...)	2%	6%	7%	3%	2%
	Estalvio i gasto el mínim	2%	2%	1%	2%	2%
	Utilitzo els programes econòmics dels electrodomèstics	1%	3%	1%	1%	1%
	Poso els electrodomèstics per la nit	1%	1%	3%	2%	1%
	Apago la placa elèctrica de la cuina abans d'acabar la cocció	0%			1%	0%
	Altres	4%	5%	1%	1%	3%
	No prenc cap mesura	11%	9%	16%	14%	11%
	Ns / Nc	2%	2%	0%	1%	2%

Nota: en color blau s'han marcat les diferències significatives per damunt del global de la mostra

Figura 6.14 Mesures per estalviar en el consum d'energia, segons la grandària del municipi de residència dels consultats

		Grandària del municipi					Total
		Fins a 2000	De 2001 a 5000	De 5001 a 10000	De 10001 a 50000	Més de 50000	
Mesures per estalviar energia	No encenc llums innecessàries	31%	35%	45%	32%	41%	38%
	Utilitzo el transport públic per desplaçar-me	13%	16%	17%	27%	42%	33%
	Si la distància ho permet vaig a peu, en bicicleta...	21%	19%	30%	25%	25%	25%
	Utilitzo bombetes compactes, fluorescents incandescents, de baix consum...	22%	18%	17%	24%	26%	24%
	Apago els electrodomèstics, no els deixo en stand-by	8%	13%	16%	13%	17%	15%
	Aprofito la llum natural	14%	17%	15%	10%	11%	12%
	Vigilo amb la temperatura de la calefacció i/o l'aire condicionat	13%	5%	7%	8%	10%	9%
	Electrodomèstics de Classe A	8%	9%	6%	8%	6%	7%
	Utilitzo menys i de manera més sostenible el cotxe	5%	5%	3%	8%	4%	5%
	Tinc en compte l'aïllament tèrmic de la casa	3%	4%	2%	2%	3%	3%
	Comparteixo el cotxe quan haig de fer desplaçaments (de feina, d'estudis...)	2%	7%	5%	3%	2%	2%
	Estalvio i gasto el mínim		0%	0%	2%	2%	2%
	Utilitzo els programes econòmics dels electrodomèstics	2%	2%	1%	1%	2%	1%
	Poso els electrodomèstics per la nit	1%	2%	1%	1%	1%	1%
	Apago la placa elèctrica de la cuina abans d'acabar la cocció	2%				1%	0%
	Altres	2%	7%	1%	2%	4%	3%
	No prenc cap mesura	18%	17%	14%	11%	10%	11%
Ns / Nc	2%	3%	5%	2%	1%	2%	

Nota: en color blau s'han marcat les diferències significatives per damunt del global de la mostra

Figura 6.15 Nombre mitjà de mesures que adopta per estalviar energia

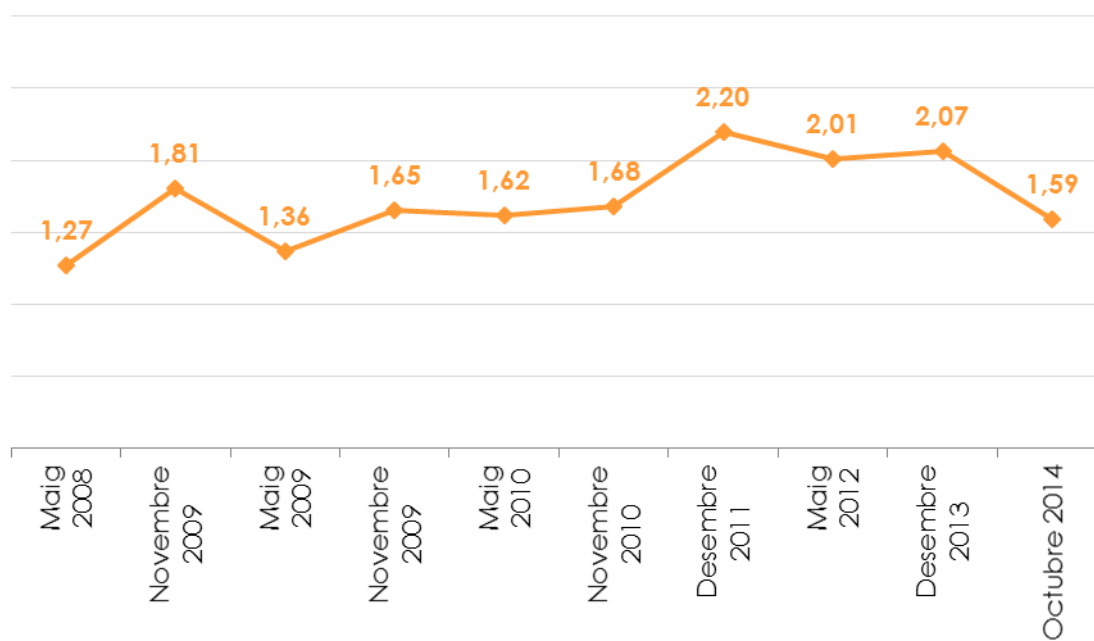

6.2 Percepcions envers l'energia eòlica

A continuació es mostra la percepció dels consultats envers l'energia eòlica i concretament, la valoració que fan sobre la instal·lació d'un parc eòlic a la zona on viuen.

▣ Figura 6.16 Parlem ara de les energies renovables. En quin grau considera que és beneficiós el desenvolupament de la energia eòlica a Catalunya?

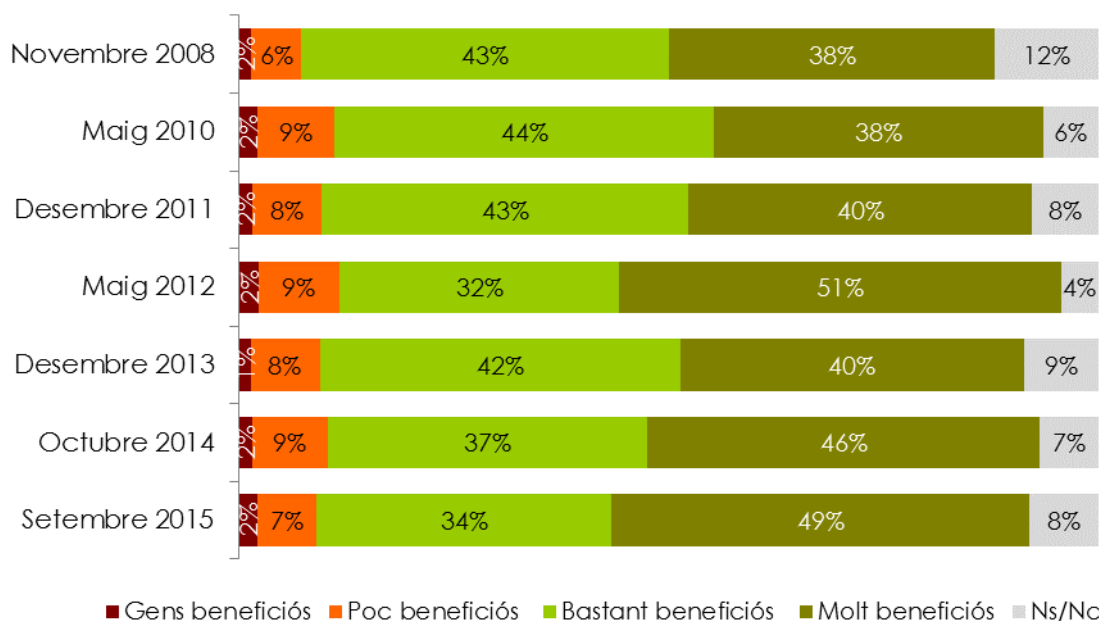

▣ Figura 6.17 Valoració dels beneficis del desenvolupament de l'energia eòlica a Catalunya, segons el lloc de residència dels col·lectius consultats

		Valoració dels beneficis del desenvolupament de l'energia eòlica			
		Gens o poc beneficiós	Bastant beneficiós	Molt beneficiós	Ns/Nc
Província	Barcelona	9%	33%	49%	8%
	Girona	9%	32%	52%	7%
	Lleida	9%	42%	39%	10%
	Tarragona	7%	38%	50%	5%
Grandària del municipi	Fins a 2000	7%	43%	41%	10%
	De 2001 a 5000	8%	39%	47%	6%
	De 5001 a 10000	9%	26%	52%	13%
	De 10001 a 50000	10%	34%	47%	9%
	Més de 50000	9%	35%	49%	7%
Total		9%	34%	49%	8%

Nota: en color blau s'han marcat les diferències significatives per damunt del global de la mostra

Figura 6.18 Valoració dels beneficis del desenvolupament de l'energia eòlica a Catalunya, segons els col·lectius consultats

		Valoració dels beneficis del desenvolupament de l'energia eòlica			
		Gens o poc beneficis	Bastant beneficis	Molt beneficis	Ns/Nc
Sexe	Home	10%	33%	53%	3%
	Dona	8%	35%	44%	12%
Edat	16-29	8%	44%	43%	5%
	30-44	11%	30%	53%	7%
	45-64	10%	31%	50%	9%
	65-75	7%	38%	44%	11%
Nivell d'estudis	Nivell baix	10%	37%	43%	10%
	Nivell mig	9%	38%	44%	9%
	Nivell alt	7%	27%	61%	5%
Situació laboral	Ocupats	10%	31%	53%	7%
	Aturats	10%	28%	56%	7%
	Tasques de la llar	6%	28%	30%	36%
	Estudiants	7%	47%	41%	5%
	Jubilats	9%	38%	45%	8%
Lloc de naixement	A Catalunya	8%	34%	51%	7%
	En altres comunitats autònomes	12%	41%	38%	10%
	A la Unió Europea		56%	37%	7%
	Fora de la Unió Europea	19%	16%	58%	8%
Anys que fa que viu a Catalunya	Des de sempre / hi va néixer	8%	34%	51%	7%
	Més de 30 anys	9%	46%	36%	9%
	Entre 10 i 30 anys	16%	22%	44%	18%
	Menys de 10 anys	18%	25%	53%	4%
Idioma que parla a casa	Català	7%	34%	52%	8%
	Castellà	10%	37%	46%	7%
	Català i castellà	10%	33%	47%	10%
	Altres	37%	27%	34%	2%
Freqüència d'ús d'Internet	Cada dia	8%	32%	53%	6%
	Un o més cops a la setmana	12%	43%	35%	10%
	Menys d'un cop a la setmana	11%	40%	41%	8%
	Mai	10%	40%	36%	15%
Total		9%	34%	49%	8%

Nota: en color blau s'han marcat les diferències significatives per damunt del global de la mostra

Figura 6.19 Com valoraria la instal·lació d'un parc eòlic a la zona on viu, si a nivell tècnic es considerés adequat?



Figura 6.20 Valoració de la instal·lació d'un parc eòlic a la zona on viu, segons el lloc de residència dels col·lectius consultats

		Valoració de la instal·lació d'un parc eòlic a la zona on viu			
		Malament	Ni bé ni malament	Bé	Ns/Nc
Província	Barcelona	17%	4%	74%	5%
	Girona	14%	2%	78%	6%
	Lleida	13%	5%	80%	2%
	Tarragona	11%	9%	77%	3%
Grandària del municipi	Fins a 2000	19%	7%	75%	
	De 2001 a 5000	12%	3%	80%	5%
	De 5001 a 10000	19%	5%	72%	4%
	De 10001 a 50000	16%	6%	74%	4%
	Més de 50000	15%	3%	76%	6%
Total		16%	4%	75%	5%

Nota: en color blau s'han marcat les diferències significatives per damunt del global de la mostra

Figura 6.21 Valoració de la instal·lació d'un parc eòlic a la zona on viu, segons els col·lectius consultats

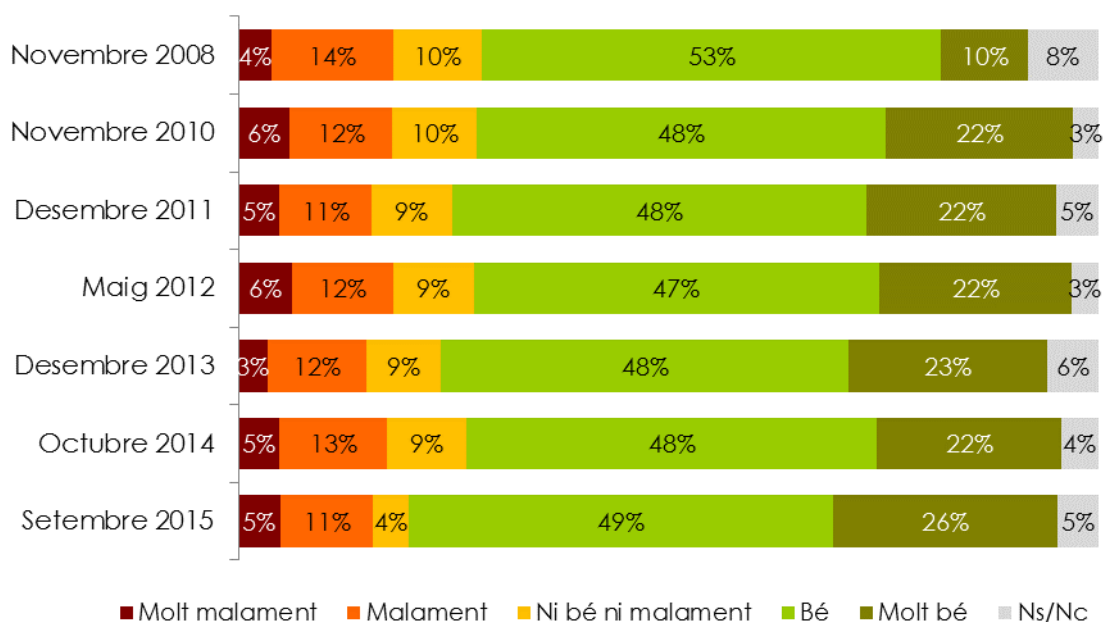
		Valoració de la instal·lació d'un parc eòlic a la zona on viu			
		Malament	Ni bé ni malament	Bé	Ns/Nc
Sexe	Home	17%	4%	76%	3%
	Dona	15%	5%	75%	6%
Edat	16-29	19%	3%	76%	2%
	30-44	15%	4%	76%	5%
	45-64	13%	5%	78%	4%
	65-75	18%	5%	70%	8%
Nivell d'estudis	Nivell baix	12%	4%	76%	9%
	Nivell mig	18%	4%	76%	2%
	Nivell alt	13%	4%	75%	7%
Situació laboral	Ocupats	15%	5%	77%	3%
	Aturats	17%	2%	73%	8%
	Tasques de la llar	23%	4%	65%	7%
	Estudiants	14%	2%	83%	1%
	Jubilats	16%	5%	71%	8%
Lloc de naixement	A Catalunya	15%	4%	77%	4%
	En altres comunitats autònomes	15%	5%	71%	8%
	A la Unió Europea	20%		71%	9%
	Fora de la Unió Europea	33%		67%	
Anys que fa que viu a Catalunya	Des de sempre / hi va néixer	15%	4%	77%	4%
	Més de 30 anys	16%	6%	70%	8%
	Entre 10 i 30 anys	19%	5%	71%	5%
	Menys de 10 anys	30%		65%	5%
Idioma que parla a casa	Català	15%	4%	78%	3%
	Castellà	15%	4%	74%	7%
	Català i castellà	18%	4%	73%	5%
	Altres	31%		69%	
Freqüència d'ús d'Internet	Cada dia	15%	4%	77%	4%
	Un o més cops a la setmana	15%	2%	77%	6%
	Menys d'un cop a la setmana	16%	3%	71%	10%
	Mai	16%	6%	71%	7%
Total		16%	4%	75%	5%

Nota: en color blau s'han marcat les diferències significatives per damunt del global de la mostra

7 Aspectes referents als residus

7.1 Hàbits generals de prevenció de residus a casa seva

En aquest apartat es preguntava als consultats sobre si prenen alguna mesura per generar menys residus en la seva vida quotidiana. La resposta era espontània i múltiple.

Figura 7.1 Vostè pren algun tipus de mesura en la seva vida quotidiana per intentar generar menys residus (quan compra, amb els materials de casa, o altres)?



Figura 7.2 Adopció de mesures per intentar generar menys residus, segons el lloc de residència dels consultats

		Adopta mesures per intentar generar menys residus	
		Sí, prenc mesures	No prenc cap mesura
Província	Barcelona	87%	13%
	Girona	84%	16%
	Lleida	90%	10%
	Tarragona	80%	20%
Grandària del municipi	Fins a 2000	86%	14%
	De 2001 a 5000	85%	15%
	De 5001 a 10000	93%	7%
	De 10001 a 50000	84%	16%
	Més de 50000	87%	13%
Total		86%	14%

Nota: en color blau s'han marcat les diferències significatives per damunt del global de la mostra

Figura 7.3 Adopció de mesures per intentar generar menys residus, segons col·lectius consultats

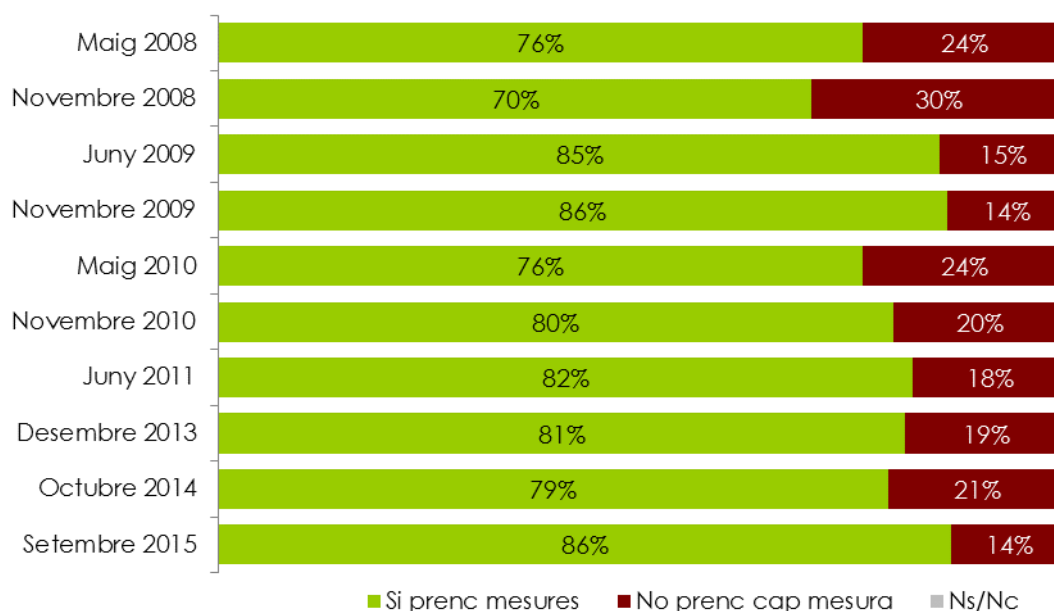
		Adopta mesures per intentar generar menys residus	
		Sí, prenc mesures	No prenc cap mesura
Sexe	Home	83%	17%
	Dona	89%	11%
Edat	16-29	80%	20%
	30-44	86%	14%
	45-64	88%	12%
	65-75	90%	10%
Nivell d'estudis	Nivell baix	89%	11%
	Nivell mig	83%	17%
	Nivell alt	89%	11%
Situació laboral	Ocupats	86%	14%
	Aturats	85%	15%
	Tasques de la llar	81%	19%
	Estudiants	80%	20%
	Jubilats	90%	10%
Lloc de naixement	A Catalunya	85%	15%
	En altres comunitats autònomes	92%	8%
	A la Unió Europea	69%	31%
	Fora de la Unió Europea	90%	10%
Anys que fa que viu a Catalunya	Des de sempre / hi va néixer	85%	15%
	Més de 30 anys	91%	9%
	Entre 10 i 30 anys	94%	6%
	Menys de 10 anys	82%	18%
Idioma que parla a casa	Català	88%	12%
	Castellà	83%	17%
	Català i castellà	89%	11%
	Altres	95%	5%
Freqüència d'ús d'Internet	Cada dia	84%	16%
	Un o més cops a la setmana	88%	12%
	Menys d'un cop a la setmana	92%	8%
	Mai	96%	4%
Total		86%	14%

Nota: en color blau s'han marcat les diferències significatives per damunt del global de la mostra

Figura 7.4 Ens podria dir les mesures que vostè practica per intentar generar menys residus?

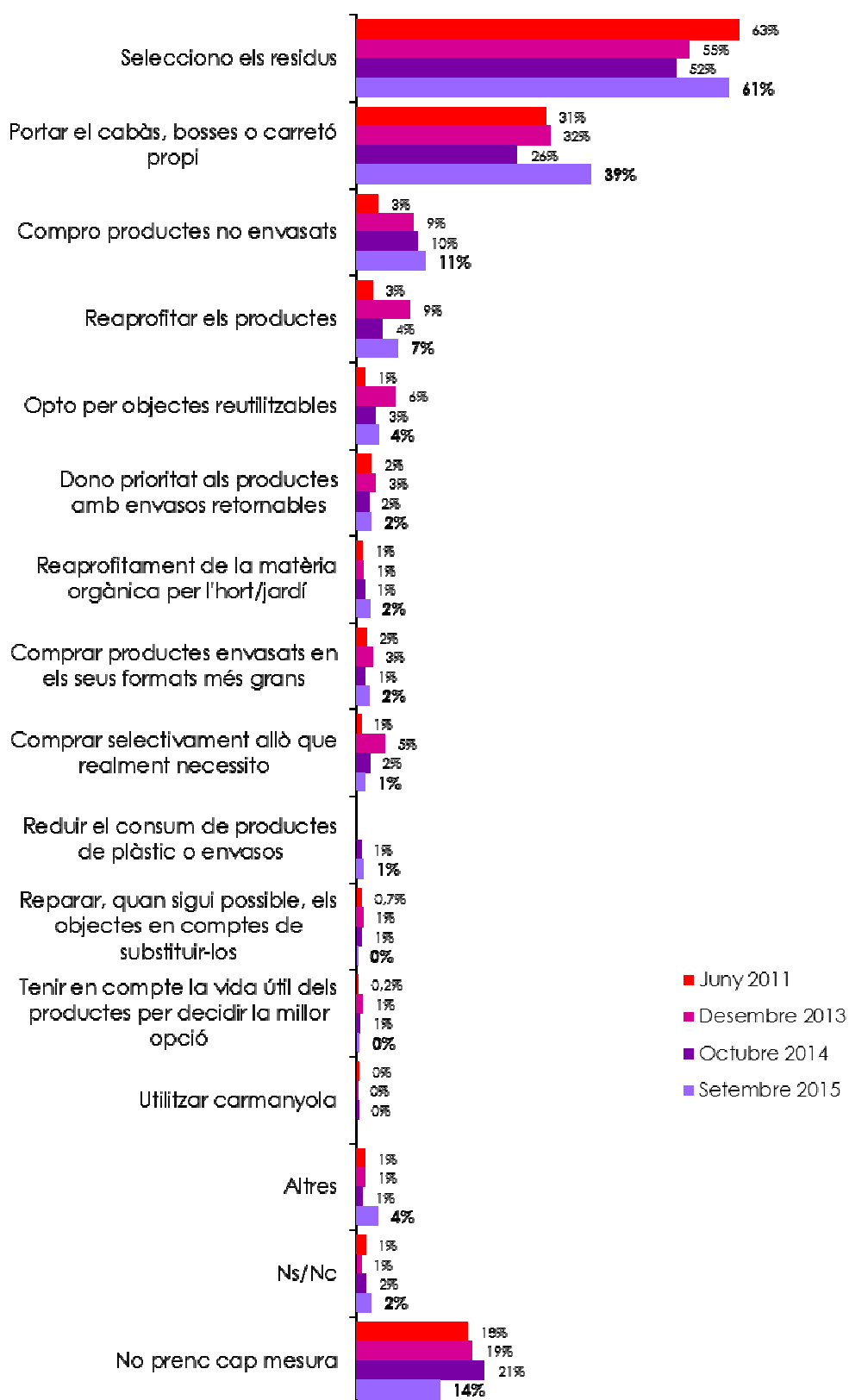

Nota: els percentatges no sumen 100 donat que s'admetia resposta múltiple

Figura 7.5 Pren algun tipus de mesura en la seva vida quotidiana per intentar generar menys residus, sense incloure aquells consultats que únicament esmenten com a mesura de prevenció de residus "selecciono els residus"



Figura 7.6 Mesures que practica per intentar generar menys residus, segons el sexe dels consultats

		Sexe		
		Home	Dona	Total
Mesures per intentar generar menys residus	Selecciono els residus	60%	62%	61%
	Portar el cabàs, bosses o carretó propi	35%	42%	39%
	Compro productes no envasats	8%	14%	11%
	Reaprofitar els productes	6%	8%	7%
	Opto per objectes reutilitzables, en comptes d'objectes d'un sol ús	2%	5%	4%
	Dono prioritat als productes amb envasos retornables	2%	2%	2%
	Reaprofitament de la matèria orgànica per l'hort/jardí	2%	3%	2%
	Comprar productes envasats en els seus formats més grans	2%	2%	2%
	Comprar selectivament allò que realment necessito	2%	1%	1%
	Reduir el consum de productes de plàstic o envasos	0%	2%	1%
	Tenir en compte la vida útil dels productes per decidir la millor opció		1%	0%
	Reparar, quan sigui possible, els objectes en comptes de substituir-los	0%		0%
	Altres	2%	3%	2%
	No prenc cap mesura	17%	11%	14%
	Ns / Nc	3%	1%	2%

Nota: en color blau s'han marcat les diferències significatives per damunt del global de la mostra

Figura 7.7 Mesures que practica per intentar generar menys residus, segons l'edat dels consultats

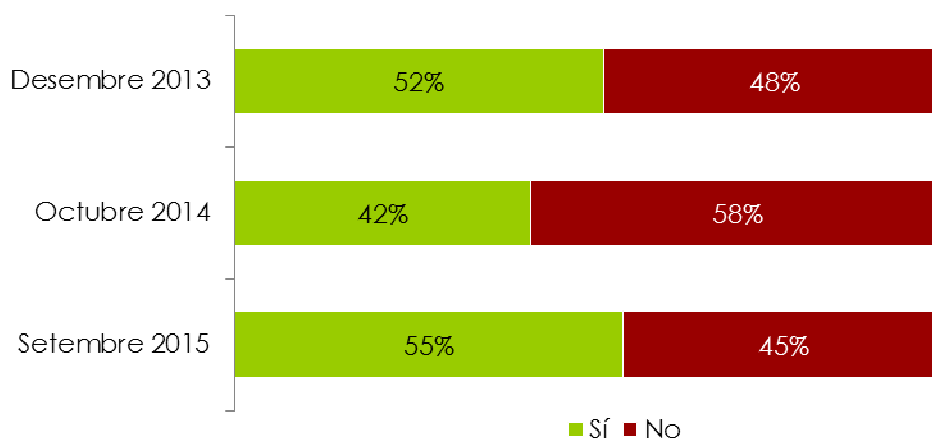
		Edat				
		16-29	30-44	45-64	65-75	Total
Mesures per intentar generar menys residus	Selecciono els residus	52%	60%	64%	66%	61%
	Portar el cabàs, bosses o carretó propi	31%	44%	42%	32%	39%
	Compro productes no envasats	8%	14%	14%	7%	11%
	Reaprofitar els productes	11%	9%	4%	4%	7%
	Opto per objectes reutilitzables, en comptes d'objectes d'un sol ús	6%	3%	4%	2%	4%
	Dono prioritat als productes amb envasos retornables	2%	1%	4%	1%	2%
	Reaprofitament de la matèria orgànica per l'hort/jardí	1%	2%	3%	3%	2%
	Comprar productes envasats en els seus formats més grans	1%	3%	3%	2%	2%
	Comprar selectivament allò que realment necessito	2%	1%	1%	1%	1%
	Reduir el consum de productes de plàstic o envasos	0%		2%	2%	1%
	Tenir en compte la vida útil dels productes per decidir la millor opció		1%			0%
	Reparar, quan sigui possible, els objectes en comptes de substituir-los	1%				0%
	Altres	2%	5%	2%	1%	2%
	No prenc cap mesura	20%	14%	12%	10%	14%
	Ns / Nc	5%	2%	1%	3%	2%

Nota: en color blau s'han marcat les diferències significatives per damunt del global de la mostra

Figura 7.8 Mesures que practica per intentar generar menys residus, segons el nivell d'estudis dels consultats

		Nivell d'estudis				
		Nivell baix	Nivell mig	Nivell alt	Ns/Nc	Total
Mesures per intentar generar menys residus	Selecciono els residus	67%	55%	68%	44%	61%
	Portar el cabàs, bosses o carretó propi	29%	38%	47%	44%	39%
	Compro productes no envasats	6%	8%	20%		11%
	Reaprofitar els productes	4%	8%	7%		7%
	Opto per objectes reutilitzables, en comptes d'objectes d'un sol ús	2%	4%	4%		4%
	Dono prioritat als productes amb envasos retornables	2%	3%	2%		2%
	Reaprofitament de la matèria orgànica per l'hort/jardí	3%	2%	2%		2%
	Comprar productes envasats en els seus formats més grans	1%	2%	2%		2%
	Comprar selectivament allò que realment necessito	1%	1%	2%		1%
	Reduir el consum de productes de plàstic o envasos	1%	2%	1%		1%
	Tenir en compte la vida útil dels productes per decidir la millor opció		0%	1%		0%
	Reparar, quan sigui possible, els objectes en comptes de substituir-los		0%			0%
	Altres	1%	2%	4%		2%
	No prenc cap mesura	11%	17%	11%	22%	14%
	Ns / Nc	3%	3%	0%	9%	2%

Nota: en color blau s'han marcat les diferències significatives per damunt del global de la mostra

Figura 7.9 Mesures que practica per intentar generar menys residus, segons la situació laboral dels consultats

		Situació laboral						Total
		Ocupats	Aturats	Tasques de la llar	Estudiants	Jubilats	Ns/Nc	
Mesures per intentar generar menys residus	Selecciono els residus	63%	59%	55%	44%	67%	57%	61%
	Portar el cabàs, bosses o carretó propi	43%	34%	32%	38%	34%	73%	39%
	Compro productes no envasats	15%	16%	10%	6%	6%		11%
	Reaprofitar els productes	7%	9%	6%	9%	5%		7%
	Opto per objectes reutilitzables, en comptes d'objectes d'un sol ús	4%	2%	3%	7%	2%		4%
	Dono prioritat als productes amb envasos retornables	3%	2%	1%	1%	2%		2%
	Reaprofitament de la matèria orgànica per l'hort/jardí	2%	3%	6%		2%		2%
	Comprar productes envasats en els seus formats més grans	2%	4%	7%	1%	2%		2%
	Comprar selectivament allò que realment necessito	2%		1%	2%	1%		1%
	Reduir el consum de productes de plàstic o envasos	1%		3%		2%	9%	1%
	Tenir en compte la vida útil dels productes per decidir la millor opció	0%			2%			0%
	Reparar, quan sigui possible, els objectes en comptes de substituir-los				1%			0%
	Altres	4%	1%	8%		1%	10%	2%
	No prenc cap mesura	14%	15%	19%	20%	10%	9%	14%
	Ns / Nc	1%	1%	3%	9%	3%		2%

Nota: en color blau s'han marcat les diferències significatives per damunt del global de la mostra

Figura 7.10 Mesures que practica per intentar generar menys residus, segons el lloc de naixement dels consultats

		Lloc de naixement					Total
		A Catalunya	En altres comunitats autònomes	A la Unió Europea	Fora de la Unió Europea	Ns/Nc	
Mesures per intentar generar menys residus	Selecciono els residus	59%	71%	54%	65%	100%	61%
	Portar el cabàs, bosses o carretó propi	38%	40%	32%	41%	42%	39%
	Compro productes no envasats	12%	10%		13%		11%
	Reaprofitar els productes	8%	3%		9%		7%
	Opto per objectes reutilitzables, en comptes d'objectes d'un sol ús	3%	4%		7%	42%	4%
	Dono prioritat als productes amb envasos retornables	3%	1%				2%
	Reaprofitament de la matèria orgànica per l'hort/jardí	2%	3%				2%
	Comprar productes envasats en els seus formats més grans	3%	0%		3%		2%
	Comprar selectivament allò que realment necessito	2%	0%				1%
	Reduir el consum de productes de plàstic o envasos	1%	4%				1%
	Tenir en compte la vida útil dels productes per decidir la millor opció	0%	1%				0%
	Reparar, quan sigui possible, els objectes en comptes de substituir-los	0%					0%
	Altres	3%	1%	15%	2%		2%
	No prenc cap mesura	15%	8%	31%	10%		14%
	Ns / Nc	3%	1%	9%	1%		2%

Nota: en color blau s'han marcat les diferències significatives per damunt del global de la mostra

Figura 7.11 Mesures que practica per intentar generar menys residus, segons els anys que fa que viuen a Catalunya els consultats

		Anys que fa que viu a Catalunya				
		Des de sempre / hi va néixer	Més de 30 anys	Entre 10 i 30 anys	Menys de 10 anys	Total
Mesures per intentar generar menys residus	Selecciono els residus	59%	70%	76%	59%	61%
	Porto el cabàs, bosses o carretó propi	38%	38%	44%	39%	39%
	Compro productes no envasats	12%	7%	16%	8%	11%
	Reaprofitar els productes	8%	3%	8%	3%	7%
	Opto per objectes reutilitzables, en comptes d'objectes d'un sol ús	3%	3%	8%	2%	4%
	Dono prioritat als productes amb envasos retornables	3%	1%	1%		2%
	Reaprofitament de la matèria orgànica per l'hort/jardí	2%	3%			2%
	Comprar productes envasats en els seus formats més grans	3%	1%	1%		2%
	Comprar selectivament allò que realment necessito	2%	0%			1%
	Reduir el consum de productes de plàstic o envasos	1%	2%	5%	2%	1%
	Tenir en compte la vida útil dels productes per decidir la millor opció	0%		3%		0%
	Reparar, quan sigui possible, els objectes en comptes de substituir-los	0%				0%
	Altres	3%	1%	2%	2%	2%
	No prenc cap mesura	15%	9%	6%	18%	14%
	Ns / Nc	3%	2%	1%	1%	2%

Nota: en color blau s'han marcat les diferències significatives per damunt del global de la mostra

Figura 7.12 Mesures que practica per intentar generar menys residus, segons l'idioma que parlen habitualment a casa els consultats

		Idioma que parla a casa					Total
		Català	Castellà	Català i castellà	Altres	Ns/Nc	
Mesures per intentar generar menys residus	Selecciono els residus	59%	62%	64%	81%	87%	61%
	Portar el cabàs, bosses o carretó propi	41%	30%	45%	69%	23%	39%
	Compro productes no envasats	13%	8%	14%	16%		11%
	Reaprofitar els productes	8%	5%	7%	5%		7%
	Opto per objectes reutilitzables, en comptes d'objectes d'un sol ús	4%	3%	3%	23%	23%	4%
	Dono prioritat als productes amb envasos retornables	4%	1%	1%	5%		2%
	Reaprofitament de la matèria orgànica per l'hort/jardí	2%	2%	3%			2%
	Comprar productes envasats en els seus formats més grans	2%	1%	3%			2%
	Comprar selectivament allò que realment necessito	1%	2%	2%			1%
	Reduir el consum de productes de plàstic o envasos	1%	2%		3%		1%
	Tenir en compte la vida útil dels productes per decidir la millor opció	0%			17%		0%
	Reparar, quan sigui possible, els objectes en comptes de substituir-los	0%					0%
	Altres	3%	1%	4%	13%		2%
	No prenc cap mesura	12%	17%	11%	5%		14%
	Ns / Nc	2%	3%	3%	10%	13%	2%

Nota: en color blau s'han marcat les diferències significatives per damunt del global de la mostra

Figura 7.13 Mesures que practica per intentar generar menys residus, segons la freqüència de connexió a Internet dels consultats

		Freqüència d'ús d'Internet					
		Cada dia	Un o més cops a la setmana	Menys d'un cop a la setmana	Mai	Ns/Nc	Total
Mesures per intentar generar menys residus	Selecciono els residus	59%	56%	64%	74%	89%	61%
	Portar el cabàs, bosses o carretó propi	40%	39%	44%	24%	31%	39%
	Compro productes no envasats	13%	15%	2%	1%	10%	11%
	Reaprofitar els productes	7%	7%	8%	2%		7%
	Opto per objectes reutilitzables, en comptes d'objectes d'un sol ús	4%	3%	1%	2%	19%	4%
	Dono prioritat als productes amb envasos retornables	2%	4%	4%	1%		2%
	Reaprofitament de la matèria orgànica per l'hort/jardí	2%	1%	2%	4%		2%
	Comprar productes envasats en els seus formats més grans	2%	1%	3%			2%
	Comprar selectivament allò que realment necessito	1%	3%	2%	1%		1%
	Reduir el consum de productes de plàstic o envasos	1%	2%	1%	4%		1%
	Tenir en compte la vida útil dels productes per decidir la millor opció	0%					0%
	Reparar, quan sigui possible, els objectes en comptes de substituir-los	0%					0%
	Altres	3%	6%		0%		2%
	No prenc cap mesura	16%	12%	8%	4%		14%
	Ns / Nc	2%	0%	5%	3%	11%	2%

Nota: en color blau s'han marcat les diferències significatives per damunt del global de la mostra

Figura 7.14 Mesures que practica per intentar generar menys residus, segons la província de residència dels consultats

		Província				
		Barcelona	Girona	Lleida	Tarragona	Total
Mesures per intentar generar menys residus	Selecciono els residus	64%	47%	55%	56%	61%
	Portar el cabàs, bosses o carretó propi	39%	40%	40%	31%	39%
	Compro productes no envasats	10%	16%	21%	9%	11%
	Reaprofitar els productes	6%	9%	14%	8%	7%
	Opto per objectes reutilitzables, en comptes d'objectes d'un sol ús	3%	6%	6%	3%	4%
	Dono prioritat als productes amb envasos retornables	2%	5%	2%	2%	2%
	Reaprofitament de la matèria orgànica per l'hort/jardí	1%	4%	4%	5%	2%
	Comprar productes envasats en els seus formats més grans	2%	2%	5%	3%	2%
	Comprar selectivament allò que realment necessito	1%	2%	4%	2%	1%
	Reduir el consum de productes de plàstic o envasos	1%		3%	1%	1%
	Tenir en compte la vida útil dels productes per decidir la millor opció	0%				0%
	Reparar, quan sigui possible, els objectes en comptes de substituir-los	0%				0%
	Altres	3%	2%	3%	1%	2%
	No prenc cap mesura	13%	16%	10%	20%	14%
	Ns / Nc	2%	3%	1%	2%	2%

Nota: en color blau s'han marcat les diferències significatives per damunt del global de la mostra

Figura 7.15 Mesures que practica per intentar generar menys residus, segons la grandària del municipi de residència dels consultats

		Grandària del municipi					Total
		Fins a 2000	De 2001 a 5000	De 5001 a 10000	De 10001 a 50000	Més de 50000	
Mesures per intentar generar menys residus	Selecciono els residus	60%	44%	57%	56%	67%	61%
	Portar el cabàs, bosses o carretó propi	40%	34%	44%	38%	39%	39%
	Compro productes no envasats	15%	14%	10%	11%	11%	11%
	Reaprofitar els productes	15%	8%	5%	6%	7%	7%
	Opto per objectes reutilitzables, en comptes d'objectes d'un sol ús	3%	2%	7%	4%	3%	4%
	Dono prioritat als productes amb envasos retornables	2%	2%	4%	3%	2%	2%
	Reaprofitament de la matèria orgànica per l'hort/jardí	2%	4%	2%	3%	2%	2%
	Comprar productes envasats en els seus formats més grans	3%	2%	2%	3%	2%	2%
	Comprar selectivament allò que realment necessito	2%	2%	2%	2%	1%	1%
	Reduir el consum de productes de plàstic o envasos	2%	2%	2%	1%	1%	1%
	Tenir en compte la vida útil dels productes per decidir la millor opció					1%	0%
	Reparar, quan sigui possible, els objectes en comptes de substituir-los				1%		0%
	Altres		0%	6%	2%	3%	2%
	No prenc cap mesura	14%	15%	7%	16%	13%	14%
	Ns / Nc		3%	3%	3%	2%	2%

Nota: en color blau s'han marcat les diferències significatives per damunt del global de la mostra

Figura 7.16 Nombre mitjà de mesures que adopta per intentar generar menys residus

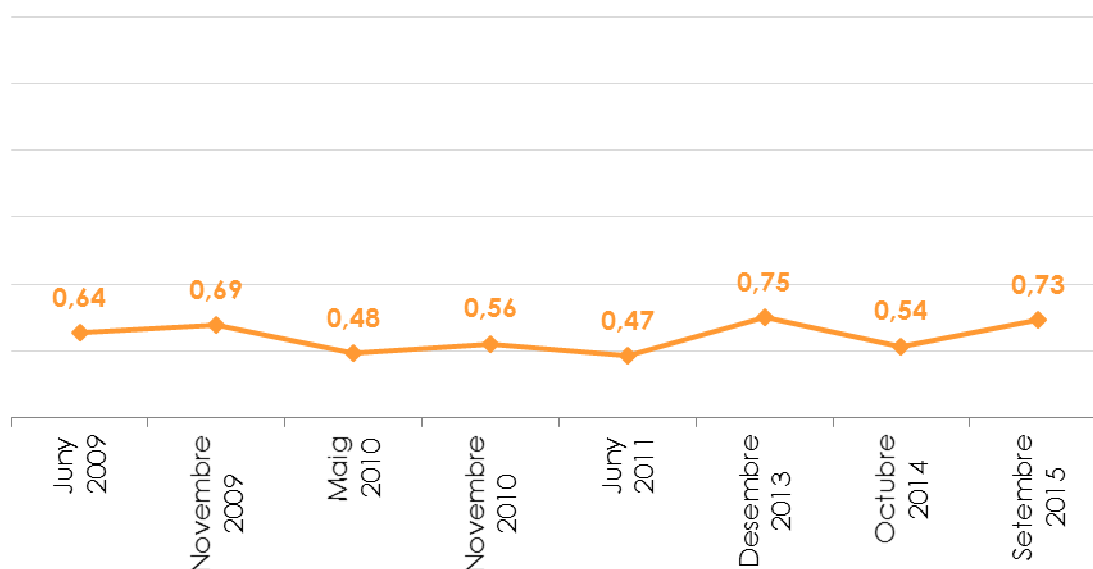

Nota: la selecció de residus no s'ha tingut en compte per calcular el nombre mitjà de mesures ja que no es tracta d'una mesura pròpia de prevenció.

7.2 Hàbits generals de recollida selectiva a casa seva

A partir d'aquí, es preguntava als consultats quins materials recullen selectivament. La resposta era espontània i múltiple.

Figura 7.17 Quant a la recollida selectiva de residus, digui'm quins residus llença vostè de forma separada?

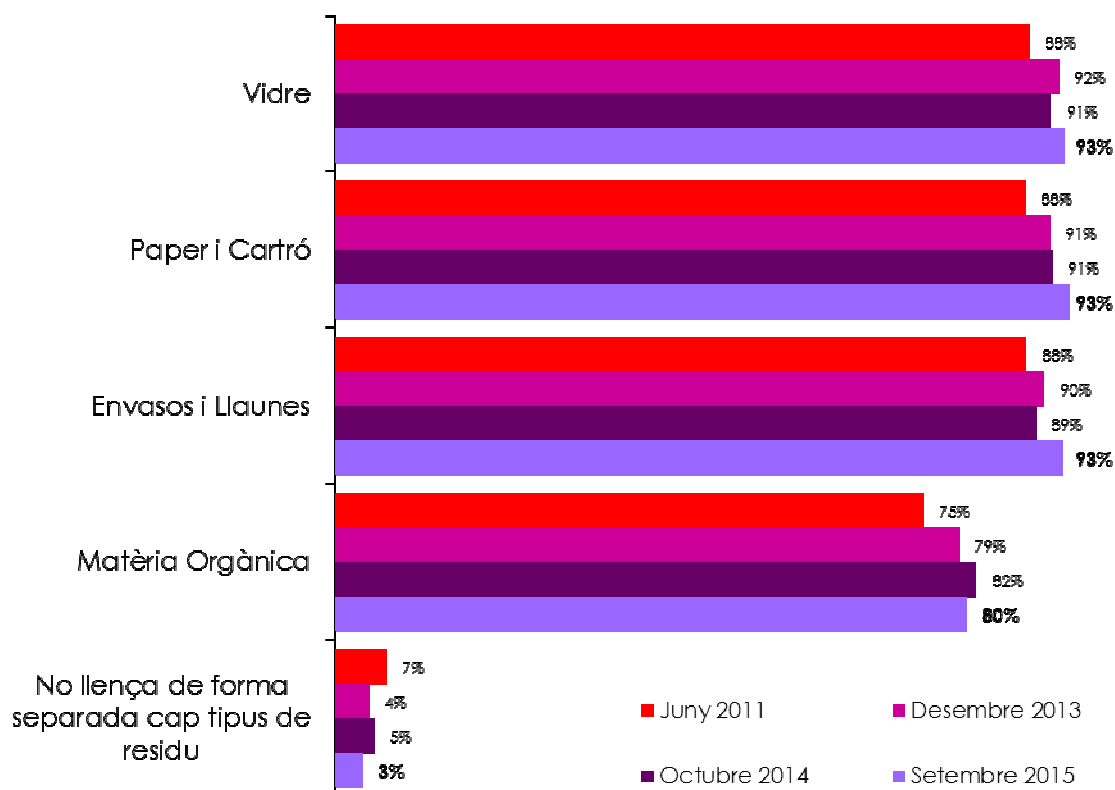

Nota: els percentatges no sumen 100 donat que s'admetia resposta múltiple

Figura 7.18 Residus que llença de forma separada, segons el lloc de residència dels consultats

		Materials que recull selectivament				
		Vidre	Paper i Cartró	Envasos i Llaunes	Matèria Orgànica	No llença cap residu de forma separada
Província	Barcelona	93%	93%	92%	80%	3%
	Girona	92%	93%	93%	85%	5%
	Lleida	94%	97%	97%	86%	1%
	Tarragona	91%	92%	94%	79%	4%
Grandària del municipi	Fins a 2000	95%	97%	94%	75%	2%
	De 2001 a 5000	93%	96%	93%	85%	1%
	De 5001 a 10000	98%	96%	98%	89%	1%
	De 10001 a 50000	93%	93%	90%	84%	3%
	Més de 50000	92%	93%	93%	77%	4%
Total		93%	93%	93%	80%	3%

Nota: en color blau s'han marcat les diferències significatives per damunt del global de la mostra

Figura 7.19 Residus que llença de forma separada, segons els col·lectius consultats

		Materials que recull selectivament				
		Vidre	Paper i Cartó	Envasos i Llaunes	Matèria Orgànica	No llença cap residu de forma separada
Sexe	Home	92%	94%	92%	84%	3%
	Dona	93%	93%	93%	77%	4%
Edat	16-29	89%	88%	88%	79%	6%
	30-44	91%	93%	92%	74%	4%
	45-64	95%	96%	95%	82%	1%
	65-75	95%	95%	94%	88%	2%
Nivell d'estudis	Nivell baix	95%	96%	96%	84%	2%
	Nivell mig	91%	91%	90%	80%	5%
	Nivell alt	95%	96%	94%	79%	2%
Situació laboral	Ocupats	92%	94%	91%	77%	4%
	Aturats	91%	91%	96%	81%	4%
	Tasques de la llar	93%	96%	99%	80%	1%
	Estudiants	91%	90%	90%	81%	4%
	Jubilats	95%	95%	94%	86%	2%
Lloc de naixement	A Catalunya	93%	93%	92%	81%	4%
	En altres comunitats autònomes	95%	96%	95%	80%	1%
	A la Unió Europea	56%	56%	56%	41%	44%
	Fora de la Unió Europea	90%	92%	100%	74%	
Anys que fa que viu a Catalunya	Des de sempre / hi va néixer	93%	93%	92%	81%	4%
	Més de 30 anys	95%	96%	94%	82%	1%
	Entre 10 i 30 anys	97%	91%	99%	72%	1%
	Menys de 10 anys	77%	86%	88%	68%	12%
Idioma que parla a casa	Català	95%	96%	94%	85%	2%
	Castellà	89%	89%	91%	74%	5%
	Català i castellà	94%	95%	92%	80%	3%
	Altres	87%	95%	95%	64%	5%
Freqüència d'ús d'Internet	Cada dia	91%	92%	91%	78%	4%
	Un o més cops a la setmana	96%	96%	94%	84%	3%
	Menys d'un cop a la setmana	98%	97%	98%	87%	1%
	Mai	97%	97%	96%	89%	1%
Total		93%	93%	93%	80%	3%

Nota: en color blau s'han marcat les diferències significatives per damunt del global de la mostra

A partir de les respostes obtingudes pels consultats, s'ha creat un indicador global sobre si fan recollida selectiva de residus. Així tenim que:

- **No fan RS:** són tots aquells consultats que no fan RS de cap fracció.
- **Fan RS d'algunes fraccions:** són aquell conjunt de consultat que no fan RS d'alguna de les quatre fraccions importants analitzades.
- **Fan RS de totes les fraccions:** són aquell conjunt de consultat que fan RS de totes aquestes quatre fraccions.

Figura 7.20 Indicador general sobre si fan recollida selectiva



Figura 7.21 Indicador general sobre si fan recollida selectiva, segons el lloc de residència dels consultats

		Indicador general sobre si fan RS		
		No fan RS de cap fracció	Fan RS d'algunes fraccions	Fan RS de totes les fraccions
Província	Barcelona	3%	22%	75%
	Girona	5%	12%	83%
	Lleida	1%	19%	80%
	Tarragona	4%	21%	75%
Grandària del municipi	Fins a 2000	2%	26%	72%
	De 2001 a 5000	1%	20%	79%
	De 5001 a 10000	1%	15%	85%
	De 10001 a 50000	3%	19%	77%
	Més de 50000	4%	22%	74%
Total		3%	21%	76%

Nota: en color blau s'han marcat les diferències significatives per damunt del global de la mostra

Figura 7.22 Indicador general sobre si fan recollida selectiva, segons els col·lectius consultats

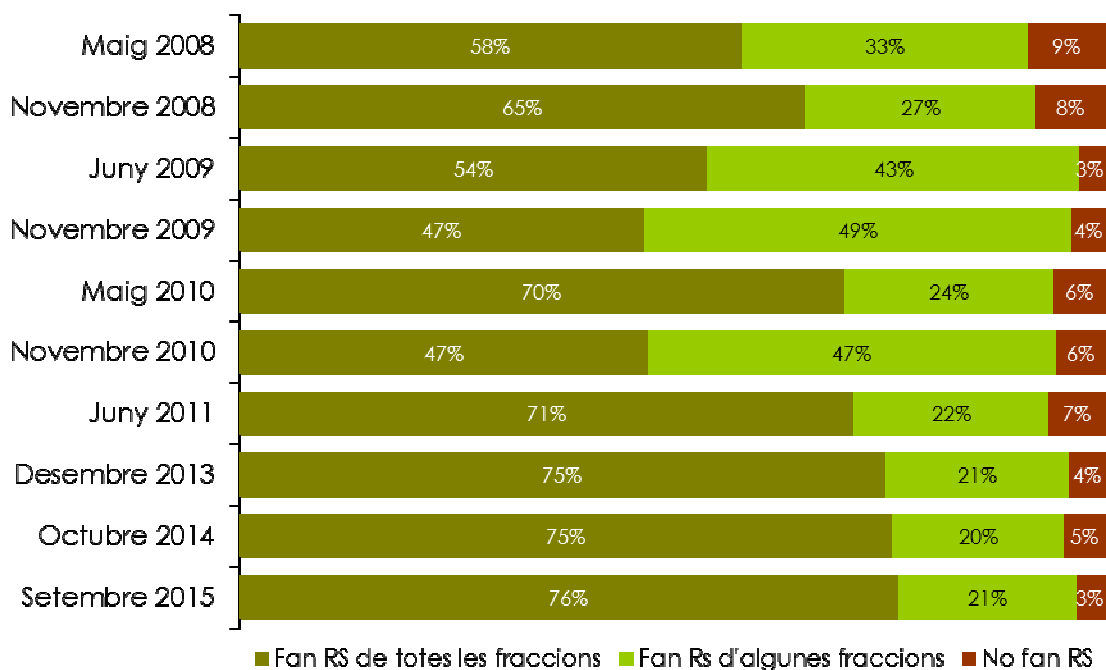
		Indicador general sobre si fan RS		
		No fan RS de cap fracció	No fan RS de cap fracció	No fan RS de cap fracció
Sexe	Home	3%	18%	79%
	Dona	4%	23%	74%
Edat	16-29	6%	21%	73%
	30-44	4%	26%	70%
	45-64	1%	21%	78%
	65-75	2%	13%	85%
Nivell d'estudis	Nivell baix	2%	18%	81%
	Nivell mig	5%	21%	74%
	Nivell alt	2%	22%	77%
Situació laboral	Ocupats	4%	24%	72%
	Aturats	4%	19%	77%
	Tasques de la llar	1%	19%	80%
	Estudiants	4%	21%	75%
	Jubilats	2%	16%	82%
Lloc de naixement	A Catalunya	4%	19%	77%
	En altres comunitats autònomes	1%	23%	76%
	A la Unió Europea	44%	16%	41%
	Fora de la Unió Europea		35%	65%
Anys que fa que viu a Catalunya	Des de sempre / hi va néixer	4%	19%	77%
	Més de 30 anys	1%	21%	78%
	Entre 10 i 30 anys	1%	30%	69%
	Menys de 10 anys	12%	30%	59%
Idioma que parla a casa	Català	2%	15%	83%
	Castellà	5%	27%	68%
	Català i castellà	3%	21%	76%
	Altres	5%	38%	57%
Freqüència d'ús d'Internet	Cada dia	4%	23%	73%
	Un o més cops a la setmana	3%	17%	80%
	Menys d'un cop a la setmana	1%	12%	87%
	Mai	1%	15%	84%
Total		3%	21%	76%

Nota: en color blau s'han marcat les diferències significatives per damunt del global de la mostra

També es va demanar als consultats que indiquessin els motius pels quals no llencen de forma separada alguna de les fraccions. A continuació es detallen els motius esmentats pels consultats.

Figura 7.23 Per quin/s motius vostè no recull de forma separada, alguna de les fraccions?

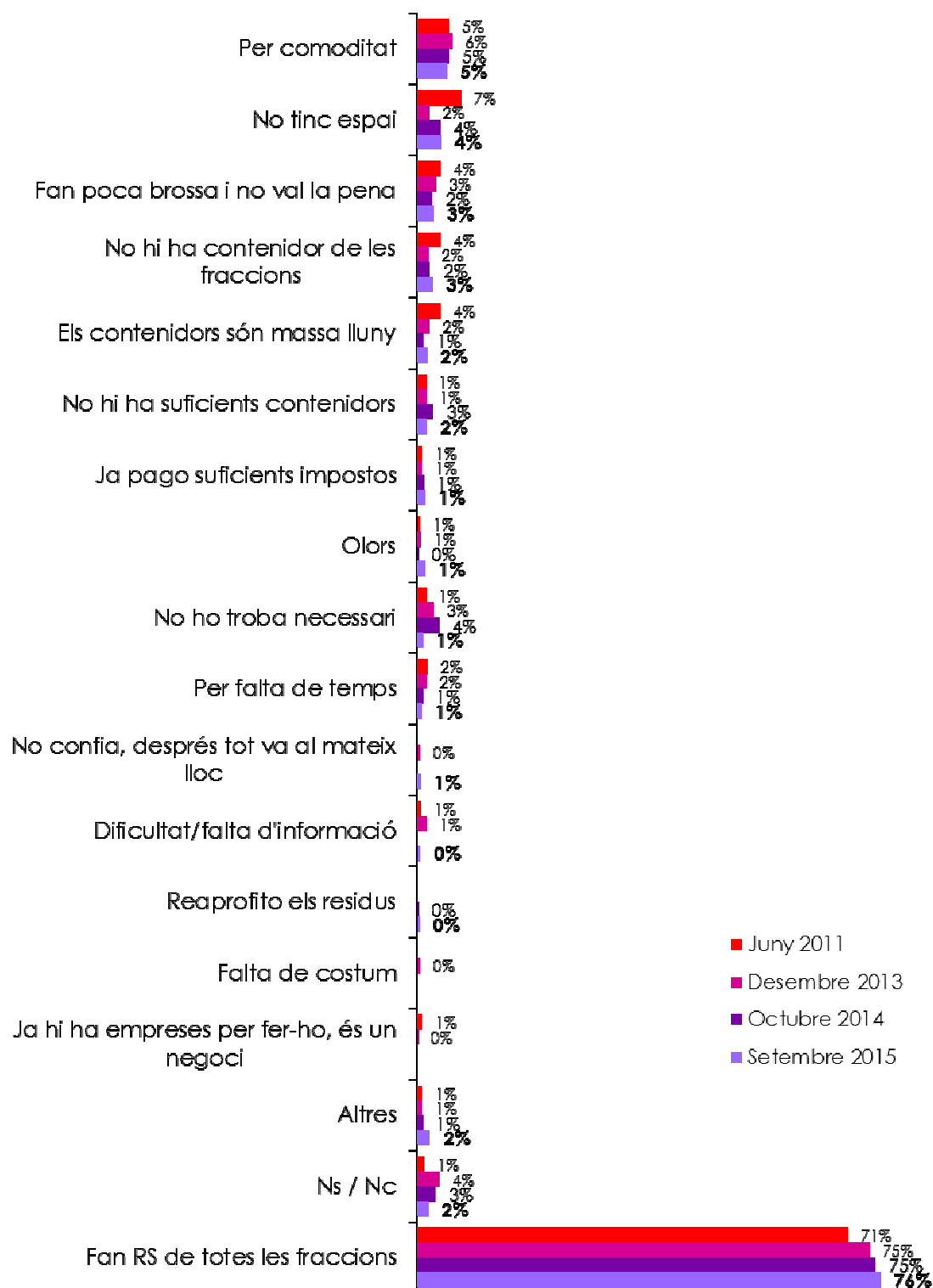

Nota: els percentatges no sumen 100 donat que s'admetia resposta múltiple

7.3 Sistema de recollida selectiva al municipi

A continuació, es preguntava als consultats si acceptarien canviar el sistema de recollida selectiva del seu municipi cap a un sistema més intensiu

Figura 7.24 Acceptaria canviar el sistema de recollida selectiva del seu municipi cap a un sistema més intensiu com el porta a porta i que garantis un resultat més elevat?



Figura 7.25 Posicionament davant la instal·lació d'una planta de tractament de residus al seu municipi, segons el lloc de residència dels consultats

		Acceptaria canviar el sistema de recollida selectiva del seu municipi			
		No acceptaria	Indiferent	Acceptaria	Ns/Nc
Província	Barcelona	29%	5%	60%	6%
	Girona	28%	2%	66%	4%
	Lleida	34%	3%	58%	4%
	Tarragona	27%	7%	59%	7%
Grandària del municipi	Fins a 2000	33%	2%	63%	2%
	De 2001 a 5000	25%	5%	66%	4%
	De 5001 a 10000	25%	4%	63%	8%
	De 10001 a 50000	32%	5%	58%	5%
	Més de 50000	29%	5%	60%	6%
Total		29%	5%	60%	6%

Nota: en color blau s'han marcat les diferències significatives per damunt del global de la mostra

Figura 7.26 Posicionament davant la instal·lació d'una planta de tractament de residus al seu municipi, segons els col·lectius consultats

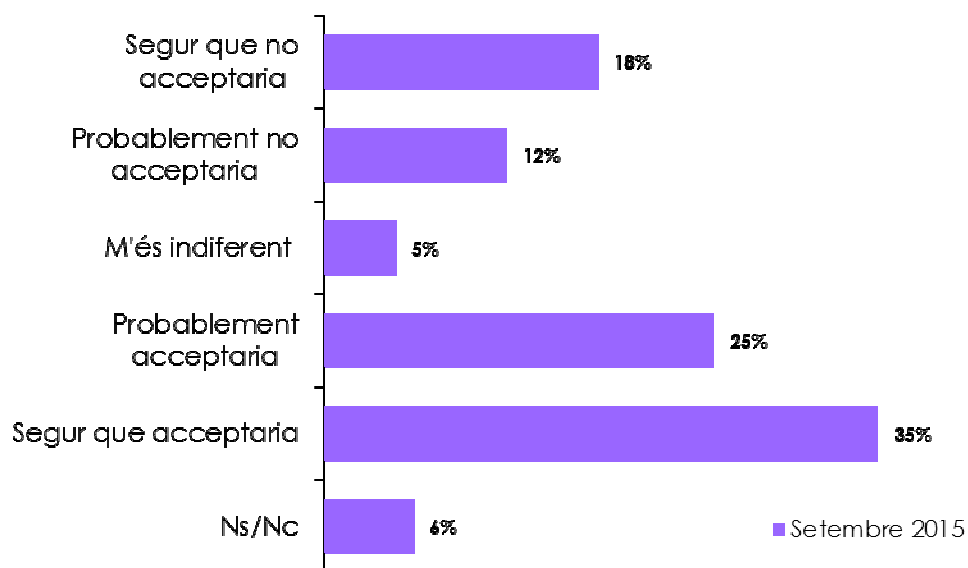
		Acceptaria canviar el sistema de recollida selectiva del seu municipi			
		No acceptaria	Indiferent	Acceptaria	Ns/Nc
Sexe	Home	33%	4%	58%	6%
	Dona	26%	5%	63%	6%
Edat	16-29	16%	3%	81%	1%
	30-44	29%	3%	62%	6%
	45-64	30%	5%	62%	4%
	65-75	40%	8%	39%	13%
Nivell d'estudis	Nivell baix	38%	10%	45%	8%
	Nivell mig	28%	4%	65%	4%
	Nivell alt	25%	2%	66%	7%
Situació laboral	Ocupats	29%	3%	64%	5%
	Aturats	24%	9%	67%	1%
	Tasques de la llar	27%	4%	55%	13%
	Estudiants	14%	2%	82%	2%
	Jubilats	39%	8%	44%	9%
Lloc de naixement	A Catalunya	26%	5%	64%	6%
	En altres comunitats autònomes	43%	5%	45%	8%
	A la Unió Europea	22%	6%	66%	6%
	Fora de la Unió Europea	29%		71%	
Anys que fa que viu a Catalunya	Des de sempre / hi va néixer	26%	5%	64%	6%
	Més de 30 anys	44%	6%	44%	6%
	Entre 10 i 30 anys	42%	2%	53%	4%
	Menys de 10 anys	18%		69%	12%
Idioma que parla a casa	Català	25%	4%	62%	8%
	Castellà	34%	5%	58%	3%
	Català i castellà	32%	6%	58%	5%
	Altres	18%		82%	
Freqüència d'ús d'Internet	Cada dia	26%	3%	65%	5%
	Un o més cops a la setmana	37%	4%	52%	8%
	Menys d'un cop a la setmana	29%	13%	52%	5%
	Mai	47%	10%	37%	6%
Total		29%	5%	60%	6%

Nota: en color blau s'han marcat les diferències significatives per damunt del global de la mostra

7.4 Percepcions envers les plantes de tractament de residus

Finalment, es mostra el posicionament dels consultats davant la instal·lació d'una planta de tractament de residus al seu municipi.

Figura 7.27 Com es posiciona davant la instal·lació d'una planta de tractament de residus al seu municipi?



Figura 7.28 Posicionament davant la instal·lació d'una planta de tractament de residus al seu municipi, segons el lloc de residència dels consultats

		Posicionament davant la instal·lació d'una planta de tractament de residus al municipi			
		Gens / poc d'acord	Indiferent	Totalment / bastant d'acord	Ns/Nc
Província	Barcelona	33%	5%	51%	10%
	Girona	35%	4%	58%	3%
	Lleida	31%	6%	57%	6%
	Tarragona	36%	13%	41%	10%
Grandària del municipi	Fins a 2000	37%	4%	46%	12%
	De 2001 a 5000	42%	4%	46%	8%
	De 5001 a 10000	34%	3%	51%	12%
	De 10001 a 50000	39%	7%	47%	7%
	Més de 50000	30%	6%	54%	10%
Total		34%	6%	51%	9%

Nota: en color blau s'han marcat les diferències significatives per damunt del global de la mostra

Figura 7.29 Posicionament davant la instal·lació d'una planta de tractament de residus al seu municipi, segons els col·lectius consultats

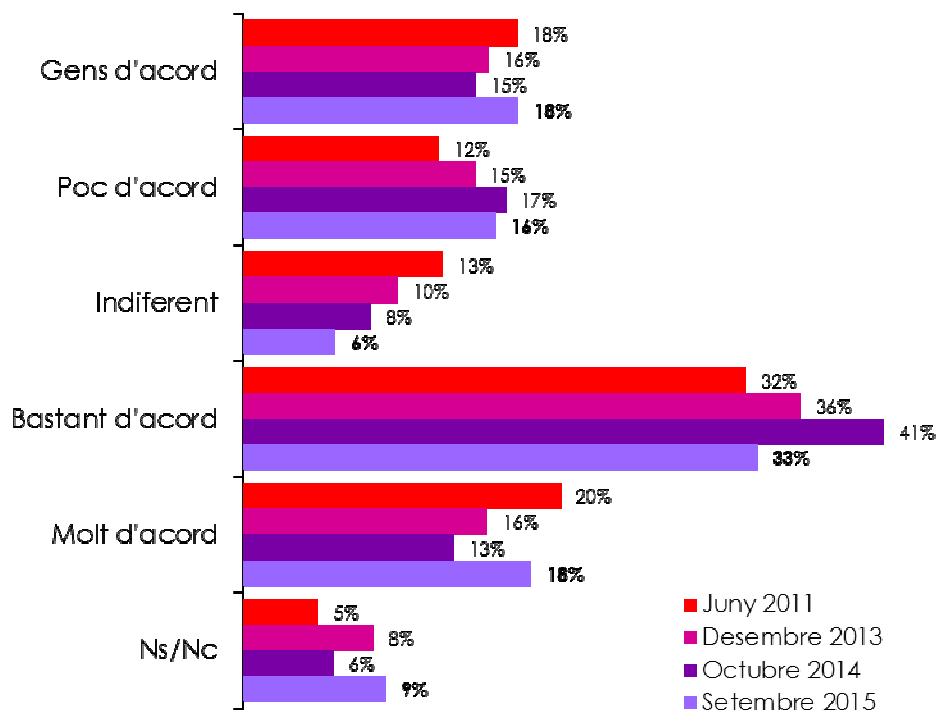
		Posicionament davant la instal·lació d'una planta de tractament de residus al municipi			
		Gens / poc d'acord	Indiferent	Totalment / bastant d'acord	Ns/Nc
Sexe	Home	31%	6%	57%	6%
	Dona	36%	6%	46%	12%
Edat	16-29	30%	10%	57%	3%
	30-44	29%	6%	58%	8%
	45-64	33%	4%	52%	11%
	65-75	46%	5%	35%	14%
Nivell d'estudis	Nivell baix	40%	4%	46%	11%
	Nivell mig	35%	7%	50%	8%
	Nivell alt	26%	7%	58%	9%
Situació laboral	Ocupats	31%	5%	56%	8%
	Aturats	32%	7%	55%	6%
	Tasques de la llar	48%	3%	31%	18%
	Estudiants	23%	11%	64%	2%
	Jubilats	41%	5%	40%	14%
Lloc de naixement	A Catalunya	31%	6%	53%	9%
	En altres comunitats autònomes	45%	4%	42%	9%
	A la Unió Europea	20%	15%	59%	6%
	Fora de la Unió Europea	41%	1%	56%	3%
Anys que fa que viu a Catalunya	Des de sempre / hi va néixer	31%	6%	53%	9%
	Més de 30 anys	49%	2%	41%	9%
	Entre 10 i 30 anys	35%	7%	46%	12%
	Menys de 10 anys	36%	7%	55%	1%
Idioma que parla a casa	Català	33%	6%	52%	10%
	Castellà	35%	5%	52%	8%
	Català i castellà	35%	7%	48%	11%
	Altres	2%	28%	70%	
Freqüència d'ús d'Internet	Cada dia	31%	6%	56%	8%
	Un o més cops a la setmana	47%	5%	41%	7%
	Menys d'un cop a la setmana	36%	5%	47%	12%
	Mai	43%	6%	32%	19%
Total		34%	6%	51%	9%

Nota: en color blau s'han marcat les diferències significatives per damunt del global de la mostra

8 Patrimoni natural i biodiversitat

A continuació s'analitzen diferents aspectes relacionats amb la protecció dels espais naturals i la conservació de la natura.

8.1 Protecció de la biodiversitat

En un primer moment es va demanar als consultats que indiquessin si consideren suficient l'esforç que realitzen les Administracions Públiques per protegir i conservar la biodiversitat.

Figura 8.1 Creu vostè que l'esforç que realitzen les Administracions Públiques per protegir i conservar la biodiversitat és ...?



Figura 8.2 Valoració de l'esforç que realitzen les AAPP per protegir i conservar la biodiversitat, segons col·lectius consultats

		Valoració de l'esforç que realitzen les Administracions Públiques per protegir i conservar la biodiversitat				
		És insuficient	És suficient	És Excessiu	Altres	Ns/Nc
Sexe	Home	69%	26%	1%	2%	3%
	Dona	64%	29%	0%	1%	5%
Edat	16-29	51%	44%	1%	1%	3%
	30-44	69%	25%		2%	4%
	45-64	74%	20%	1%	2%	3%
	65-75	63%	29%	0%	2%	6%
Nivell d'estudis	Nivell baix	68%	25%	1%	1%	5%
	Nivell mig	64%	31%	1%	1%	3%
	Nivell alt	70%	24%		3%	4%
Situació laboral	Ocupats	69%	26%	0%	2%	3%
	Aturats	73%	20%	1%	2%	5%
	Tasques de la llar	58%	33%		3%	6%
	Estudiants	54%	44%			3%
	Jubilats	66%	26%	1%	1%	6%
Lloc de naixement	A Catalunya	65%	28%	0%	2%	4%
	En altres comunitats autònomes	74%	21%	1%		4%
	A la Unió Europea	24%	61%			15%
	Fora de la Unió Europea	56%	37%	5%		2%
Anys que fa que viu a Catalunya	Des de sempre / hi va néixer	65%	28%	0%	2%	4%
	Més de 30 anys	77%	19%	2%		3%
	Entre 10 i 30 anys	69%	26%			6%
	Menys de 10 anys	38%	54%	6%		2%
Idioma que parla a casa	Català	65%	30%	0%	2%	4%
	Castellà	67%	29%	1%	1%	2%
	Català i castellà	69%	20%	2%	3%	6%
	Altres	67%	33%			
Freqüència d'ús d'Internet	Cada dia	68%	27%	1%	2%	3%
	Un o més cops a la setmana	71%	27%		2%	1%
	Menys d'un cop a la setmana	57%	32%	2%		8%
	Mai	58%	32%	0%	1%	8%
Total		66%	28%	1%	2%	4%

Nota: en color blau s'han marcat les diferències significatives per damunt del global de la mostra

Figura 8.3 Valoració de l'esforç que realitzen les AAPP per protegir i conservar la biodiversitat, segons el lloc de residència dels consultats

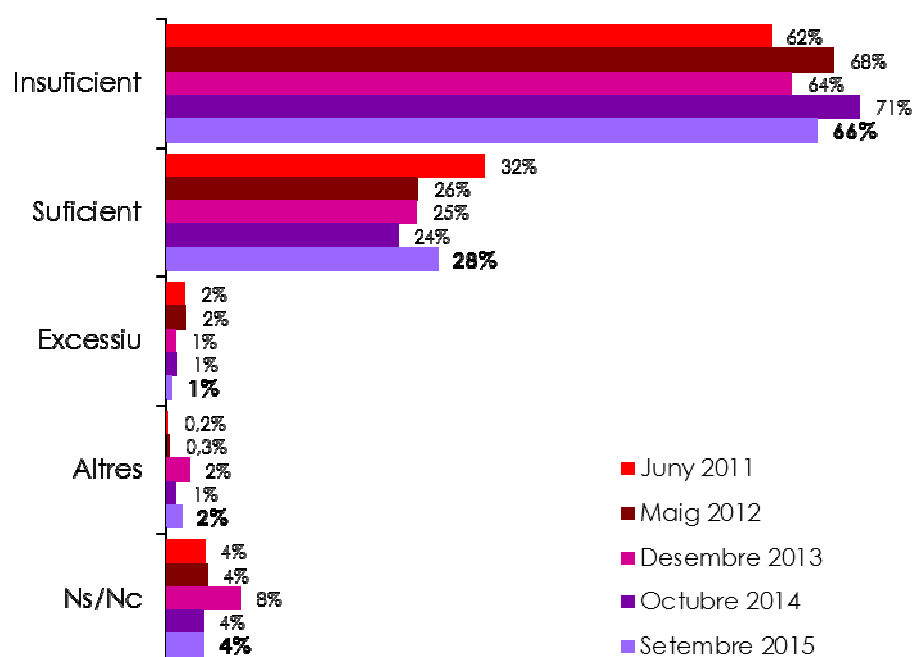
		valoració de l'esforç que realitzen les Administracions Públiques per protegir i conservar la biodiversitat				
		És insuficient	És suficient	És Excessiu	Altres	Ns/Nc
Província	Barcelona	68%	25%	1%	2%	4%
	Girona	61%	31%			8%
	Lleida	55%	41%	1%		4%
	Tarragona	64%	33%		1%	2%
Grandària del municipi	Fins a 2000	62%	34%	1%		3%
	De 2001 a 5000	59%	32%	1%	1%	7%
	De 5001 a 10000	73%	22%		3%	3%
	De 10001 a 50000	65%	27%	1%	2%	5%
	Més de 50000	67%	28%	0%	1%	3%
Total		66%	28%	1%	2%	4%

Nota: en color blau s'han marcat les diferències significatives per damunt del global de la mostra

8.2 Coneixement dels espais naturals protegits

Dins de l'anàlisi del diferents aspectes relacionats amb la protecció dels espais naturals, es va demanar als consultats que indiquessin si coneixen algun espai natural protegit.

Figura 8.4 Catalunya té gairebé el 30% de la superfície protegida. Vostè coneix algun espai natural protegit?



Figura 8.5 Coneixement d'algun espai natural, segons col·lectius consultats

		Coneixement d'algun espai natural protegit		
		Si	No	Ns/Nc
Sexe	Home	86%	12%	1%
	Dona	74%	24%	2%
Edat	16-29	72%	28%	
	30-44	83%	14%	3%
	45-64	86%	13%	1%
	65-75	74%	24%	3%
Nivell d'estudis	Nivell baix	67%	30%	3%
	Nivell mig	78%	19%	2%
	Nivell alt	92%	8%	
Situació laboral	Ocupats	86%	13%	2%
	Aturats	77%	20%	3%
	Tasques de la llar	69%	26%	5%
	Estudiants	69%	31%	
	Jubilats	77%	21%	2%
Lloc de naixement	A Catalunya	84%	15%	1%
	En altres comunitats autònomes	70%	26%	4%
	A la Unió Europea	67%	33%	
	Fora de la Unió Europea	51%	49%	
Anys que fa que viu a Catalunya	Des de sempre / hi va néixer	84%	15%	1%
	Més de 30 anys	72%	24%	4%
	Entre 10 i 30 anys	61%	33%	5%
	Menys de 10 anys	52%	48%	
Idioma que parla a casa	Català	89%	10%	1%
	Castellà	66%	31%	3%
	Català i castellà	85%	14%	1%
	Altres	88%	12%	
Freqüència d'ús d'Internet	Cada dia	84%	15%	1%
	Un o més cops a la setmana	83%	14%	4%
	Menys d'un cop a la setmana	72%	24%	4%
	Mai	54%	44%	2%
Total		80%	18%	2%

Nota: en color blau s'han marcat les diferències significatives per damunt del global de la mostra

Figura 8.6 Coneixement d'algun espai natural, segons el lloc de residència dels consultats

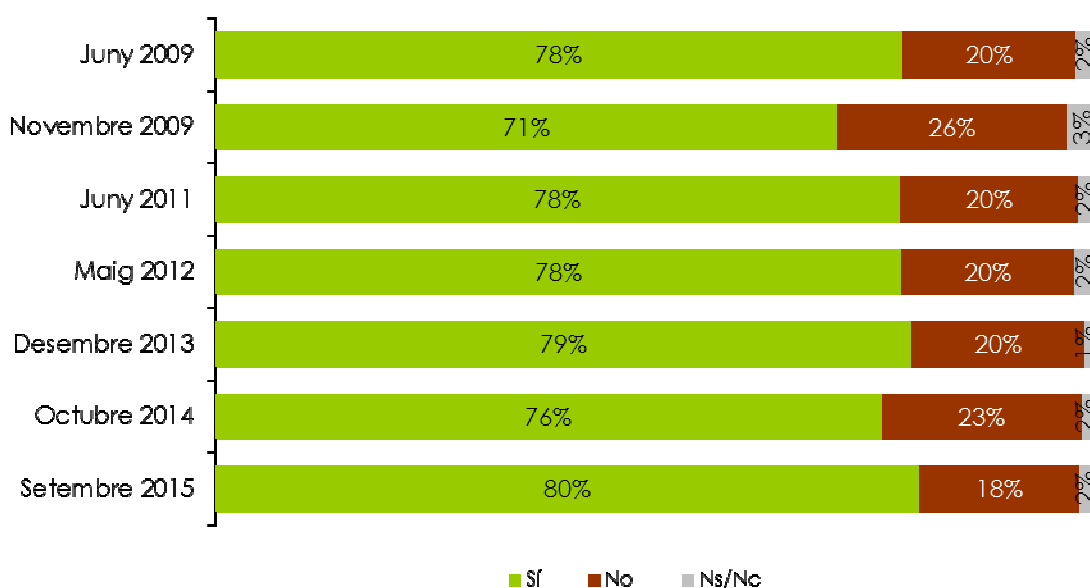
		Coneixement d'algun espai natural protegit		
		Si	No	Ns/Nc
Província	Barcelona	80%	18%	2%
	Girona	76%	24%	1%
	Lleida	81%	17%	1%
	Tarragona	80%	17%	3%
Grandària del municipi	Fins a 2000	74%	26%	
	De 2001 a 5000	90%	8%	1%
	De 5001 a 10000	80%	19%	1%
	De 10001 a 50000	82%	16%	2%
	Més de 50000	78%	20%	2%
Total		80%	18%	2%

Nota: en color blau s'han marcat les diferències significatives per damunt del global de la mostra

A continuació, als consultats que afirmaven conèixer algun espai natural protegit se'ls va demanar que especifiquessin quin/s espais coneixen. La resposta era espontània i múltiple.

Figura 8.7 Ens podria especificar quin/s?

Base: 80% dels consultats, els que coneixen algun espai natural protegit

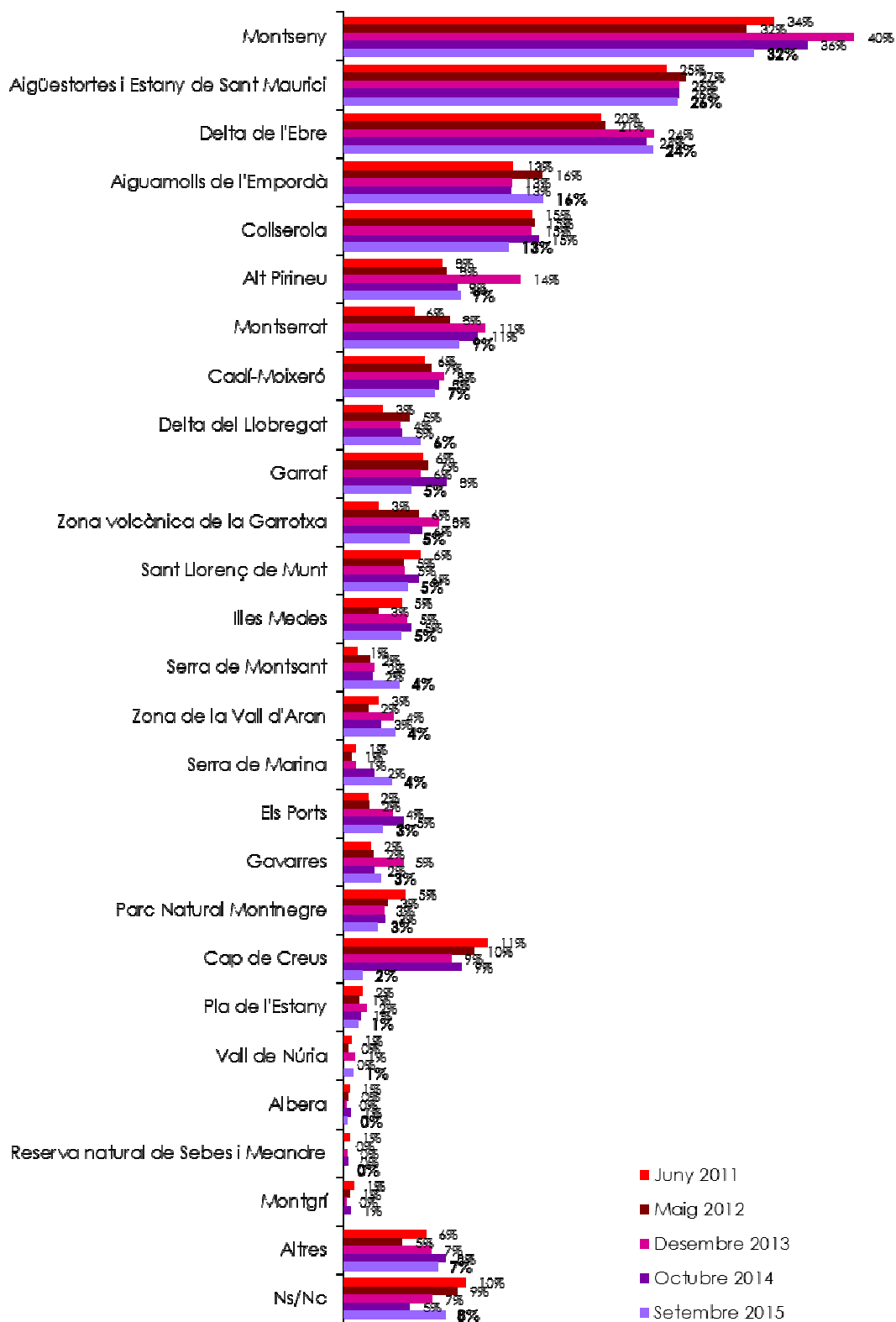

Nota: els percentatges no sumen 100 donat que s'admetia resposta múltiple

8.3 Percepcions envers la conservació de la natura

Finalment, per conèixer millor la percepció dels consultats, se'ls va demanar el seu grau d'acord amb una sèrie d'afirmacions relacionades amb la conservació de la natura.

Figura 8.8 En una escala de l'1 al 5, on 1 seria "en total desacord" i 5 seria "totalment d'acord" com es posiciona vostè davant aquestes afirmacions?



Figura 8.9 Evolució de les percepcions envers la conservació de la natura



■ Totalment o bastant d'acord ■ Indiferent ■ Gens o poc d'acord ■ Ns/Nc

Figura 8.10 Valoració de “les activitats econòmiques que es beneficien de la natura i dels recursos naturals haurien de contribuir econòmicament a conservar-la”, segons els col·lectius consultats

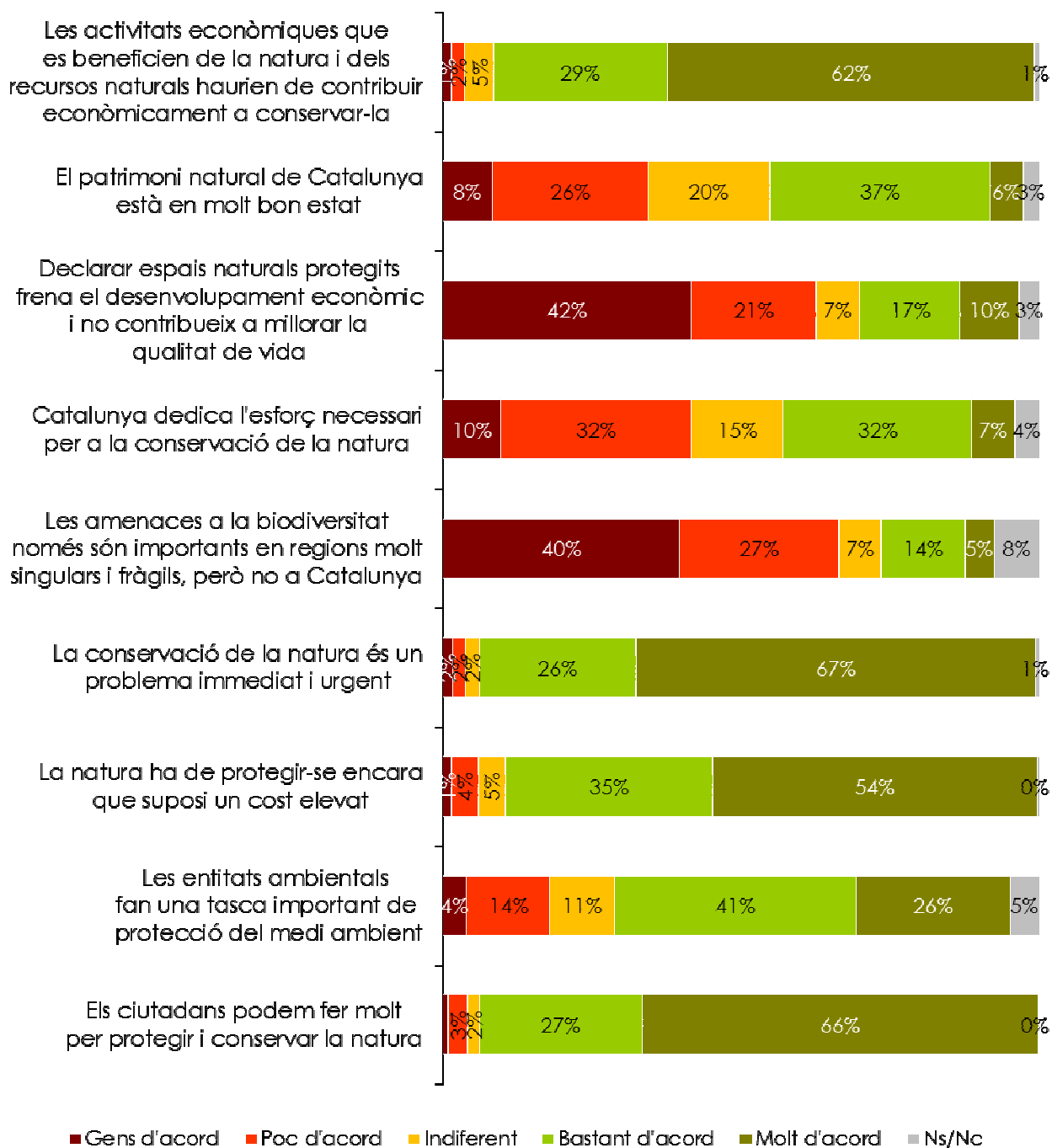
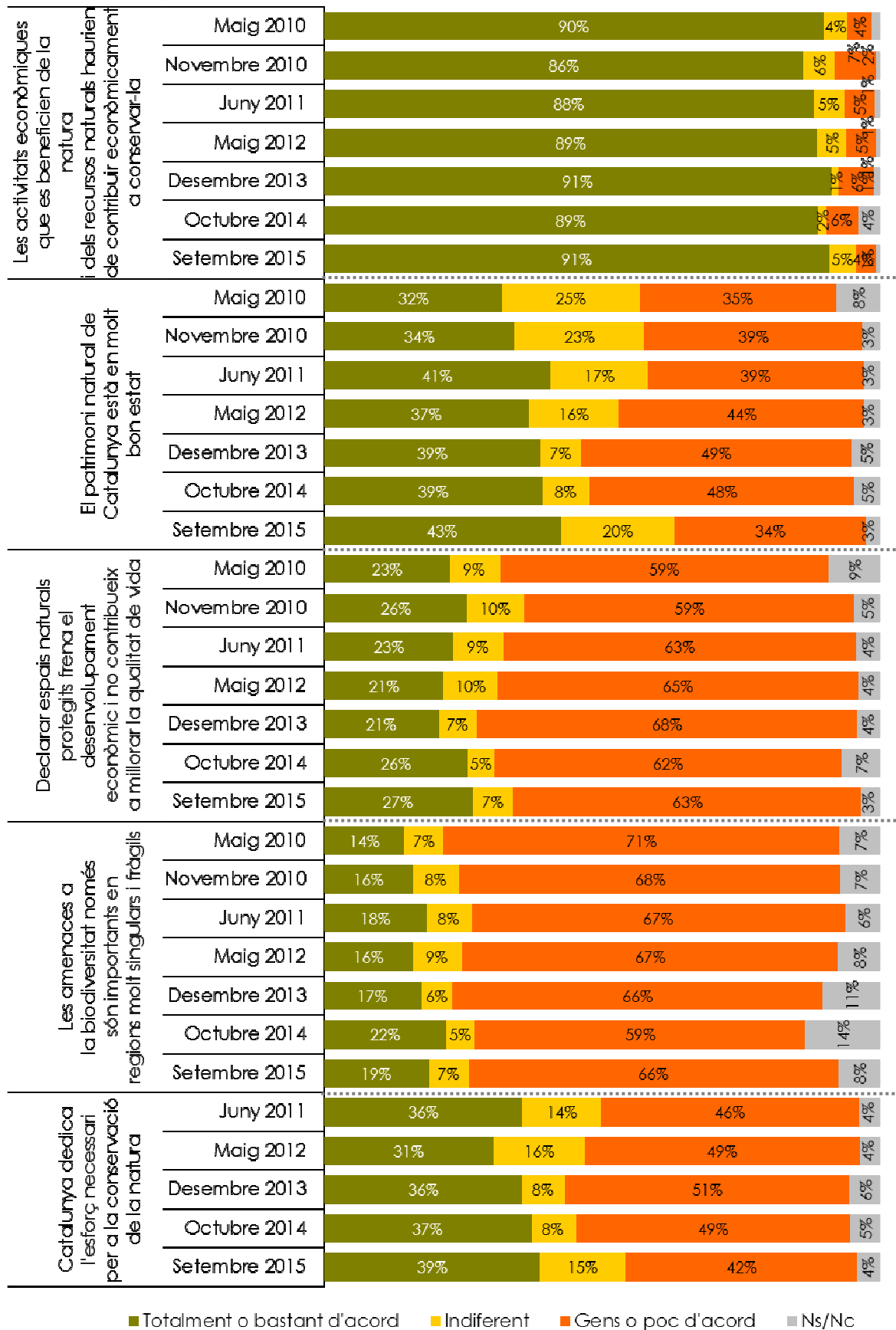
		Les activitats econòmiques que es beneficien de la natura i dels recursos naturals haurien de contribuir econòmicament a conservar-la			
		Gens o poc d'acord	Indiferent	Totalment o bastant d'acord	Ns/Nc
Sexe	Home	4%	3%	93%	1%
	Dona	4%	6%	89%	1%
Edat	16-29	6%	9%	85%	
	30-44	3%	5%	91%	1%
	45-64	3%	3%	93%	1%
	65-75	3%	3%	92%	2%
Nivell d'estudis	Nivell baix	5%	3%	90%	2%
	Nivell mig	4%	6%	90%	0%
	Nivell alt	3%	4%	92%	1%
Situació laboral	Ocupats	4%	5%	91%	0%
	Aturats	2%	6%	90%	2%
	Tasques de la llar	7%	3%	86%	3%
	Estudiants	4%	7%	89%	
	Jubilats	3%	3%	93%	2%
Lloc de naixement	A Catalunya	3%	5%	92%	0%
	En altres comunitats autònomes	6%	3%	88%	3%
	A la Unió Europea	6%	35%	59%	
	Fora de la Unió Europea	11%	2%	88%	
Anys que fa que viu a Catalunya	Des de sempre / hi va néixer	3%	5%	92%	0%
	Més de 30 anys	7%	3%	88%	1%
	Entre 10 i 30 anys	2%	5%	88%	5%
	Menys de 10 anys	12%	7%	81%	
Idioma que parla a casa	Català	2%	3%	95%	0%
	Castellà	6%	6%	88%	1%
	Català i castellà	4%	7%	86%	3%
	Altres		2%	98%	
Freqüència d'ús d'Internet	Cada dia	4%	6%	91%	0%
	Un o més cops a la setmana	4%	2%	93%	1%
	Menys d'un cop a la setmana	1%	2%	97%	
	Mai	6%	3%	85%	6%
Total		4%	5%	91%	1%

Nota: en color blau s'han marcat les diferències significatives per damunt del global de la mostra

Figura 8.11 Valoració de “les activitats econòmiques que es beneficien de la natura i dels recursos naturals haurien de contribuir econòmicament a conservar-la” segons el lloc de residència dels consultats

		Les activitats econòmiques que es beneficien de la natura i dels recursos naturals haurien de contribuir econòmicament a conservar-la			
		Gens o poc d'acord	Indiferent	Totalment o bastant d'acord	Ns/Nc
Província	Barcelona	3%	5%	91%	1%
	Girona	4%	1%	94%	1%
	Lleida	5%	4%	91%	
	Tarragona	4%	10%	85%	1%
Grandària del municipi	Fins a 2000	4%	3%	93%	
	De 2001 a 5000	4%	1%	94%	1%
	De 5001 a 10000	1%	5%	93%	1%
	De 10001 a 50000	2%	4%	92%	1%
	Més de 50000	5%	5%	90%	1%
Total		4%	5%	91%	1%

Nota: en color blau s'han marcat les diferències significatives per damunt del global de la mostra

Figura 8.12 Valoració de “el patrimoni de Catalunya està en molt bon estat”, segons els col·lectius consultats

		El patrimoni natural de Catalunya està en molt bon estat			
		Gens o poc d'acord	Indiferent	Totalment o bastant d'acord	Ns/Nc
Sexe	Home	34%	20%	44%	2%
	Dona	35%	21%	41%	4%
Edat	16-29	39%	17%	43%	1%
	30-44	37%	23%	40%	1%
	45-64	34%	22%	41%	3%
	65-75	28%	17%	49%	7%
Nivell d'estudis	Nivell baix	32%	18%	42%	8%
	Nivell mig	34%	19%	46%	2%
	Nivell alt	37%	26%	37%	1%
Situació laboral	Ocupats	36%	24%	38%	1%
	Aturats	38%	19%	39%	5%
	Tasques de la llar	34%	23%	34%	9%
	Estudiants	37%	12%	52%	
	Jubilats	29%	17%	49%	5%
Lloc de naixement	A Catalunya	35%	20%	43%	2%
	En altres comunitats autònomes	33%	22%	39%	6%
	A la Unió Europea	15%	37%	41%	7%
	Fora de la Unió Europea	29%	16%	54%	
Anys que fa que viu a Catalunya	Des de sempre / hi va néixer	35%	20%	43%	2%
	Més de 30 anys	34%	18%	41%	7%
	Entre 10 i 30 anys	28%	35%	35%	2%
	Menys de 10 anys	31%	12%	54%	2%
Idioma que parla a casa	Català	30%	19%	48%	3%
	Castellà	39%	22%	35%	4%
	Català i castellà	35%	21%	42%	1%
	Altres	24%	13%	63%	
Freqüència d'ús d'Internet	Cada dia	35%	22%	41%	1%
	Un o més cops a la setmana	29%	14%	56%	2%
	Menys d'un cop a la setmana	42%	14%	37%	6%
	Mai	24%	19%	46%	10%
Total		34%	20%	43%	3%

Nota: en color blau s'han marcat les diferències significatives per damunt del global de la mostra

Figura 8.13 Valoració de “el patrimoni de Catalunya està en molt bon estat”, segons el lloc de residència dels consultats

		El patrimoni natural de Catalunya està en molt bon estat			
		Gens o poc d'acord	Indiferent	Totalment o bastant d'acord	Ns/Nc
Província	Barcelona	36%	20%	42%	2%
	Girona	31%	12%	52%	5%
	Lleida	30%	15%	51%	4%
	Tarragona	26%	35%	34%	4%
Grandària del municipi	Fins a 2000	39%	16%	39%	5%
	De 2001 a 5000	43%	9%	46%	3%
	De 5001 a 10000	28%	23%	44%	5%
	De 10001 a 50000	36%	19%	41%	4%
	Més de 50000	33%	22%	43%	1%
Total		34%	20%	43%	3%

Nota: en color blau s'han marcat les diferències significatives per damunt del global de la mostra

Figura 8.14 Valoració de “declarar espais naturals protegits frena el desenvolupament econòmic i no contribueix a millorar la qualitat de vida dels habitants dels territoris protegits”, segons els col·lectius consultats

		Declarar espais naturals protegits frena el desenvolupament econòmic i no contribueix a millorar la qualitat de vida			
		Gens o poc d'acord	Indiferent	Totalment o bastant d'acord	Ns/Nc
Sexe	Home	64%	8%	26%	2%
	Dona	62%	6%	28%	4%
Edat	16-29	73%	7%	18%	1%
	30-44	68%	5%	25%	1%
	45-64	62%	9%	27%	2%
	65-75	47%	7%	36%	11%
Nivell d'estudis	Nivell baix	42%	11%	36%	11%
	Nivell mig	63%	6%	29%	2%
	Nivell alt	78%	7%	15%	1%
Situació laboral	Ocupats	71%	7%	21%	1%
	Aturats	59%	9%	32%	1%
	Tasques de la llar	52%	1%	38%	9%
	Estudiants	71%	8%	19%	1%
	Jubilats	48%	7%	36%	9%
Lloc de naixement	A Catalunya	65%	6%	25%	3%
	En altres comunitats autònomes	51%	11%	32%	6%
	A la Unió Europea	61%	20%	19%	
	Fora de la Unió Europea	66%	2%	32%	1%
Anys que fa que viu a Catalunya	Des de sempre / hi va néixer	65%	6%	25%	3%
	Més de 30 anys	49%	12%	32%	7%
	Entre 10 i 30 anys	60%	5%	32%	3%
	Menys de 10 anys	63%	12%	23%	1%
Idioma que parla a casa	Català	66%	6%	25%	4%
	Castellà	55%	11%	31%	3%
	Català i castellà	68%	5%	24%	4%
	Altres	70%		28%	2%
Freqüència d'ús d'Internet	Cada dia	68%	8%	22%	2%
	Un o més cops a la setmana	59%	2%	32%	7%
	Menys d'un cop a la setmana	44%	8%	43%	4%
	Mai	37%	7%	43%	14%
Total		63%	7%	27%	3%

Nota: en color blau s'han marcat les diferències significatives per damunt del global de la mostra

Figura 8.15 Valoració de “declarar espais naturals protegits frena el desenvolupament econòmic i no contribueix a millorar la qualitat de vida dels habitants dels territoris protegits”, segons el lloc de residència dels consultats

		Declarar espais naturals protegits frena el desenvolupament econòmic i no contribueix a millorar la qualitat de vida			
		Gens o poc d'acord	Indiferent	Totalment o bastant d'acord	Ns/Nc
Província	Barcelona	64%	7%	27%	3%
	Girona	64%	3%	29%	3%
	Lleida	54%	9%	35%	2%
	Tarragona	59%	15%	21%	6%
Grandària del municipi	Fins a 2000	64%	4%	31%	2%
	De 2001 a 5000	53%	5%	35%	6%
	De 5001 a 10000	63%	5%	28%	3%
	De 10001 a 50000	66%	7%	22%	4%
	Més de 50000	62%	8%	27%	3%
Total		63%	7%	27%	3%

Nota: en color blau s'han marcat les diferències significatives per damunt del global de la mostra

Figura 8.16 Valoració de “Catalunya dedica l'esforç necessari per a la conservació de la natura”, segons els col·lectius consultats

		Catalunya dedica l'esforç necessari per a la conservació de la natura			
		Gens o poc d'acord	Indiferent	Totalment o bastant d'acord	Ns/Nc
Sexe	Home	44%	16%	37%	3%
	Dona	39%	15%	40%	5%
Edat	16-29	40%	16%	42%	3%
	30-44	42%	19%	36%	4%
	45-64	46%	15%	37%	3%
	65-75	38%	11%	43%	8%
Nivell d'estudis	Nivell baix	37%	10%	47%	6%
	Nivell mig	41%	15%	40%	3%
	Nivell alt	45%	20%	30%	5%
Situació laboral	Ocupats	44%	18%	35%	3%
	Aturats	40%	17%	39%	4%
	Tasques de la llar	31%	5%	52%	12%
	Estudiants	34%	16%	46%	4%
	Jubilats	42%	11%	42%	5%
Lloc de naixement	A Catalunya	40%	16%	40%	4%
	En altres comunitats autònomes	48%	14%	30%	7%
	A la Unió Europea	30%		55%	15%
	Fora de la Unió Europea	32%	9%	58%	
Anys que fa que viu a Catalunya	Des de sempre / hi va néixer	40%	16%	40%	4%
	Més de 30 anys	51%	12%	31%	7%
	Entre 10 i 30 anys	48%	22%	22%	9%
	Menys de 10 anys	17%	3%	81%	
Idioma que parla a casa	Català	34%	14%	48%	4%
	Castellà	49%	16%	31%	4%
	Català i castellà	44%	20%	31%	5%
	Altres	45%	2%	53%	
Freqüència d'ús d'Internet	Cada dia	42%	18%	37%	4%
	Un o més cops a la setmana	45%	4%	45%	6%
	Menys d'un cop a la setmana	42%	10%	43%	5%
	Mai	37%	11%	46%	6%
Total		42%	15%	39%	4%

Nota: en color blau s'han marcat les diferències significatives per damunt del global de la mostra

Figura 8.17 Valoració de “Catalunya dedica l'esforç necessari per a la conservació de la natura”, segons el lloc de residència dels consultats

		Catalunya dedica l'esforç necessari per a la conservació de la natura			
		Gens o poc d'acord	Indiferent	Totalment o bastant d'acord	Ns/Nc
Província	Barcelona	43%	14%	39%	4%
	Girona	41%	8%	46%	5%
	Lleida	36%	19%	44%	1%
	Tarragona	34%	33%	27%	6%
Grandària del municipi	Fins a 2000	47%	21%	29%	3%
	De 2001 a 5000	39%	10%	48%	2%
	De 5001 a 10000	31%	19%	46%	4%
	De 10001 a 50000	40%	15%	41%	4%
	Més de 50000	44%	15%	36%	5%
Total		42%	15%	39%	4%

Nota: en color blau s'han marcat les diferències significatives per damunt del global de la mostra

Figura 8.18 Valoració de “les amenaces a la biodiversitat només són importants en regions molt singulars i fràgils, però no a Catalunya”, segons els col·lectius consultats

		Les amenaces a la biodiversitat només són importants en regions molt singulars i fràgils, però no a Catalunya			
		Gens o poc d'acord	Indiferent	Totalment o bastant d'acord	Ns/Nc
Sexe	Home	68%	7%	20%	5%
	Dona	65%	7%	18%	10%
Edat	16-29	75%	8%	15%	2%
	30-44	76%	4%	15%	4%
	45-64	64%	9%	20%	7%
	65-75	48%	9%	25%	17%
Nivell d'estudis	Nivell baix	49%	8%	25%	18%
	Nivell mig	67%	8%	21%	5%
	Nivell alt	80%	5%	12%	4%
Situació laboral	Ocupats	74%	7%	15%	4%
	Aturats	71%	5%	17%	6%
	Tasques de la llar	49%	7%	27%	18%
	Estudiants	76%	5%	16%	3%
	Jubilats	51%	9%	25%	15%
Lloc de naixement	A Catalunya	69%	6%	19%	6%
	En altres comunitats autònomes	52%	13%	19%	15%
	A la Unió Europea	87%	6%	7%	
	Fora de la Unió Europea	79%	5%	15%	1%
Anys que fa que viu a Catalunya	Des de sempre / hi va néixer	69%	6%	19%	6%
	Més de 30 anys	48%	15%	22%	14%
	Entre 10 i 30 anys	66%	11%	10%	14%
	Menys de 10 anys	85%	2%	12%	1%
Idioma que parla a casa	Català	67%	5%	20%	8%
	Castellà	66%	8%	18%	7%
	Català i castellà	65%	9%	19%	7%
	Altres	87%	8%	3%	2%
Freqüència d'ús d'Internet	Cada dia	72%	7%	17%	5%
	Un o més cops a la setmana	62%	6%	21%	12%
	Menys d'un cop a la setmana	57%	10%	18%	16%
	Mai	41%	9%	34%	16%
Total		66%	7%	19%	8%

Nota: en color blau s'han marcat les diferències significatives per damunt del global de la mostra

Figura 8.19 Valoració de “les amenaces a la biodiversitat només són importants en regions molt singulars i fràgils, però no a Catalunya”, segons el lloc de residència dels consultats

		Les amenaces a la biodiversitat només són importants en regions molt singulars i fràgils, però no a Catalunya			
		Gens o poc d'acord	Indiferent	Totalment o bastant d'acord	Ns/Nc
Província	Barcelona	68%	6%	19%	7%
	Girona	64%	3%	23%	10%
	Lleida	59%	9%	24%	8%
	Tarragona	58%	16%	14%	12%
Grandària del municipi	Fins a 2000	71%	9%	13%	8%
	De 2001 a 5000	67%	6%	21%	6%
	De 5001 a 10000	62%	11%	19%	8%
	De 10001 a 50000	61%	6%	22%	11%
	Més de 50000	69%	7%	18%	6%
Total		66%	7%	19%	8%

Nota: en color blau s'han marcat les diferències significatives per damunt del global de la mostra

Figura 8.20 Valoració de “la conservació de la natura és un problema immediat i urgent”, segons els col·lectius consultats

		La conservació de la natura és un problema immediat i urgent			
		Gens o poc d'acord	Indiferent	Totalment o bastant d'acord	Ns/Nc
Sexe	Home	4%	1%	93%	1%
	Dona	3%	3%	93%	1%
Edat	16-29	4%	2%	95%	
	30-44	5%	4%	91%	1%
	45-64	3%	1%	95%	1%
	65-75	3%	3%	92%	1%
Nivell d'estudis	Nivell baix	2%	1%	94%	3%
	Nivell mig	4%	3%	94%	0%
	Nivell alt	4%	3%	93%	0%
Situació laboral	Ocupats	4%	2%	93%	0%
	Aturats	4%	3%	92%	0%
	Tasques de la llar	6%	1%	93%	
	Estudiants	4%	3%	94%	
	Jubilats	2%	3%	93%	2%
Lloc de naixement	A Catalunya	3%	2%	94%	0%
	En altres comunitats autònomes	4%	2%	92%	2%
	A la Unió Europea	9%	15%	76%	
	Fora de la Unió Europea	5%	2%	93%	
Anys que fa que viu a Catalunya	Des de sempre / hi va néixer	3%	2%	94%	0%
	Més de 30 anys	5%	4%	89%	2%
	Entre 10 i 30 anys	5%		94%	1%
	Menys de 10 anys	6%	2%	92%	
Idioma que parla a casa	Català	3%	2%	94%	1%
	Castellà	6%	3%	90%	1%
	Català i castellà	0%	2%	97%	0%
	Altres			100%	
Freqüència d'ús d'Internet	Cada dia	4%	2%	93%	1%
	Un o més cops a la setmana	1%	1%	97%	1%
	Menys d'un cop a la setmana	1%	2%	97%	
	Mai	3%	4%	93%	
Total		4%	2%	93%	1%

Nota: en color blau s'han marcat les diferències significatives per damunt del global de la mostra

Figura 8.21 Valoració de “la conservació de la natura és un problema immediat i urgent”, segons el lloc de residència dels consultats

		La conservació de la natura és un problema immediat i urgent			
		Gens o poc d'acord	Indiferent	Totalment o bastant d'acord	Ns/Nc
Província	Barcelona	4%	2%	94%	0%
	Girona	2%	1%	96%	2%
	Lleida	2%	5%	92%	1%
	Tarragona	5%	5%	89%	1%
Grandària del municipi	Fins a 2000	2%		98%	
	De 2001 a 5000	3%	1%	94%	2%
	De 5001 a 10000	3%	1%	96%	1%
	De 10001 a 50000	5%	4%	90%	0%
	Més de 50000	3%	2%	94%	1%
Total		4%	2%	93%	1%

Nota: en color blau s'han marcat les diferències significatives per damunt del global de la mostra

Figura 8.22 Valoració de “la natura ha de protegir-se encara que suposi un cost elevat”, segons els col·lectius consultats

		La natura ha de protegir-se encara que suposi un cost elevat			
		Gens o poc d'acord	Indiferent	Totalment o bastant d'acord	Ns/Nc
Sexe	Home	6%	3%	90%	0%
	Dona	5%	6%	89%	0%
Edat	16-29	4%	4%	91%	
	30-44	8%	6%	86%	0%
	45-64	6%	4%	90%	0%
	65-75	5%	3%	91%	1%
Nivell d'estudis	Nivell baix	8%	4%	88%	
	Nivell mig	6%	4%	89%	0%
	Nivell alt	4%	5%	90%	0%
Situació laboral	Ocupats	6%	5%	89%	0%
	Aturats	6%	6%	88%	
	Tasques de la llar	7%	6%	84%	3%
	Estudiants	5%	6%	90%	
	Jubilats	6%	3%	91%	
Lloc de naixement	A Catalunya	5%	5%	90%	0%
	En altres comunitats autònomes	8%	4%	88%	
	A la Unió Europea		15%	85%	
	Fora de la Unió Europea	16%		83%	1%
Anys que fa que viu a Catalunya	Des de sempre / hi va néixer	5%	5%	90%	0%
	Més de 30 anys	7%	5%	88%	
	Entre 10 i 30 anys	11%	2%	87%	
	Menys de 10 anys	13%		86%	1%
Idioma que parla a casa	Català	6%	4%	90%	0%
	Castellà	7%	4%	89%	
	Català i castellà	5%	6%	88%	1%
	Altres			98%	2%
Freqüència d'ús d'Internet	Cada dia	6%	5%	89%	0%
	Un o més cops a la setmana	7%	5%	88%	1%
	Menys d'un cop a la setmana	7%	3%	90%	
	Mai	6%	5%	89%	
Total		6%	5%	89%	0%

Nota: en color blau s'han marcat les diferències significatives per damunt del global de la mostra

Figura 8.23 Valoració de “la natura ha de protegir-se encara que suposi un cost elevat”, segons el lloc de residència dels consultats

		La natura ha de protegir-se encara que suposi un cost elevat			
		Gens o poc d'acord	Indiferent	Totalment o bastant d'acord	Ns/Nc
Província	Barcelona	6%	4%	90%	0%
	Girona	4%	1%	94%	1%
	Lleida	5%	5%	88%	1%
	Tarragona	8%	12%	79%	0%
Grandària del municipi	Fins a 2000	9%	5%	86%	
	De 2001 a 5000	8%	5%	87%	1%
	De 5001 a 10000	4%	5%	90%	0%
	De 10001 a 50000	5%	6%	88%	0%
	Més de 50000	6%	4%	90%	0%
Total		6%	5%	89%	0%

Nota: en color blau s'han marcat les diferències significatives per damunt del global de la mostra

Figura 8.24 Valoració de “les entitats ambientals fan una tasca important de protecció del medi ambient”, segons els col·lectius consultats

		Les entitats ambientals fan una tasca important de protecció del medi ambient			
		Gens o poc d'acord	Indiferent	Totalment o bastant d'acord	Ns/Nc
Sexe	Home	21%	12%	64%	4%
	Dona	15%	10%	69%	6%
Edat	16-29	15%	13%	68%	4%
	30-44	15%	12%	71%	2%
	45-64	22%	9%	66%	4%
	65-75	19%	10%	60%	11%
Nivell d'estudis	Nivell baix	17%	11%	62%	10%
	Nivell mig	20%	10%	67%	3%
	Nivell alt	16%	11%	68%	4%
Situació laboral	Ocupats	20%	12%	65%	3%
	Aturats	17%	10%	71%	3%
	Tasques de la llar	8%	8%	78%	6%
	Estudiants	10%	12%	73%	5%
	Jubilats	20%	10%	62%	9%
Lloc de naixement	A Catalunya	16%	11%	69%	4%
	En altres comunitats autònomes	24%	12%	55%	9%
	A la Unió Europea		6%	94%	
	Fora de la Unió Europea	31%	6%	61%	2%
Anys que fa que viu a Catalunya	Des de sempre / hi va néixer	16%	11%	69%	4%
	Més de 30 anys	25%	11%	55%	9%
	Entre 10 i 30 anys	16%	13%	65%	6%
	Menys de 10 anys	37%	7%	57%	
Idioma que parla a casa	Català	14%	9%	73%	5%
	Castellà	23%	12%	60%	4%
	Català i castellà	21%	12%	62%	6%
	Altres	2%	25%	68%	5%
Freqüència d'ús d'Internet	Cada dia	17%	12%	67%	3%
	Un o més cops a la setmana	21%	9%	69%	1%
	Menys d'un cop a la setmana	22%	7%	59%	13%
	Mai	17%	8%	63%	12%
Total		18%	11%	66%	5%

Nota: en color blau s'han marcat les diferències significatives per damunt del global de la mostra

Figura 8.25 Valoració de “les entitats ambientals fan una tasca important de protecció del medi ambient”, segons el lloc de residència dels consultats

		Les entitats ambientals fan una tasca important de protecció del medi ambient			
		Gens o poc d'acord	Indiferent	Totalment o bastant d'acord	Ns/Nc
Província	Barcelona	19%	10%	66%	5%
	Girona	14%	5%	78%	3%
	Lleida	19%	12%	65%	4%
	Tarragona	15%	19%	62%	3%
Grandària del municipi	Fins a 2000	21%	8%	63%	7%
	De 2001 a 5000	18%	5%	74%	3%
	De 5001 a 10000	20%	8%	72%	1%
	De 10001 a 50000	18%	9%	68%	5%
	Més de 50000	17%	13%	64%	5%
Total		18%	11%	66%	5%

Nota: en color blau s'han marcat les diferències significatives per damunt del global de la mostra

Figura 8.26 Valoració de “els ciutadans podem fer molt per protegir i conservar la natura”, segons els col·lectius consultats

		Els ciutadans podem fer molt per protegir i conservar la natura			
		Gens o poc d'acord	Indiferent	Totalment o bastant d'acord	Ns/Nc
Sexe	Home	5%	2%	92%	0%
	Dona	3%	2%	95%	
Edat	16-29	6%	2%	93%	
	30-44	4%	4%	92%	1%
	45-64	4%	1%	95%	
	65-75	4%	1%	95%	
Nivell d'estudis	Nivell baix	2%	2%	96%	
	Nivell mig	6%	2%	93%	
	Nivell alt	3%	3%	94%	1%
Situació laboral	Ocupats	4%	2%	93%	0%
	Aturats	5%	3%	92%	
	Tasques de la llar		3%	97%	
	Estudiants	6%	2%	92%	
	Jubilats	4%	1%	96%	
Lloc de naixement	A Catalunya	5%	2%	93%	0%
	En altres comunitats autònomes	3%	0%	97%	
	A la Unió Europea			100%	
	Fora de la Unió Europea		7%	93%	
Anys que fa que viu a Catalunya	Des de sempre / hi va néixer	5%	2%	93%	0%
	Més de 30 anys	3%	0%	97%	
	Entre 10 i 30 anys	4%	3%	93%	
	Menys de 10 anys		1%	99%	
Idioma que parla a casa	Català	3%	2%	95%	0%
	Castellà	6%	2%	91%	
	Català i castellà	3%	2%	96%	
	Altres	2%	2%	96%	
Freqüència d'ús d'Internet	Cada dia	4%	2%	93%	0%
	Un o més cops a la setmana	1%	1%	99%	
	Menys d'un cop a la setmana	6%		94%	
	Mai	5%	3%	91%	
Total		4%	2%	94%	0%

Nota: en color blau s'han marcat les diferències significatives per damunt del global de la mostra

Figura 8.27 Valoració de “els ciutadans podem fer molt per protegir i conservar la natura”, segons el lloc de residència dels consultats

		Els ciutadans podem fer molt per protegir i conservar la natura			
		Gens o poc d'acord	Indiferent	Totalment o bastant d'acord	Ns/Nc
Província	Barcelona	4%	2%	94%	0%
	Girona	4%	1%	95%	
	Lleida	3%	2%	96%	
	Tarragona	5%	4%	91%	
Grandària del municipi	Fins a 2000	3%	3%	94%	
	De 2001 a 5000	2%	4%	94%	
	De 5001 a 10000	4%	0%	96%	
	De 10001 a 50000	6%	1%	93%	
	Més de 50000	4%	2%	94%	0%
Total		4%	2%	94%	0%

Nota: en color blau s'han marcat les diferències significatives per damunt del global de la mostra

9 Informació, educació i participació ambiental

En aquest apartat s'analitza per una banda, quins són els canals a través dels quals els ciutadans s'assabenten de la informació referent a aspectes mediambientals i, per l'altra, la percepció d'aquest ciutadans sobre la difusió que fan les administracions públiques sobre els temes ambientals.

En el cas dels canals d'informació la pregunta era espontània i múltiple, per tant permetia obtenir més d'una resposta per part de cada consultat.

▣ **Figura 9.1 A través de quin/s canals s'assabenta vostè de la informació referent a aspectes ambientals?**

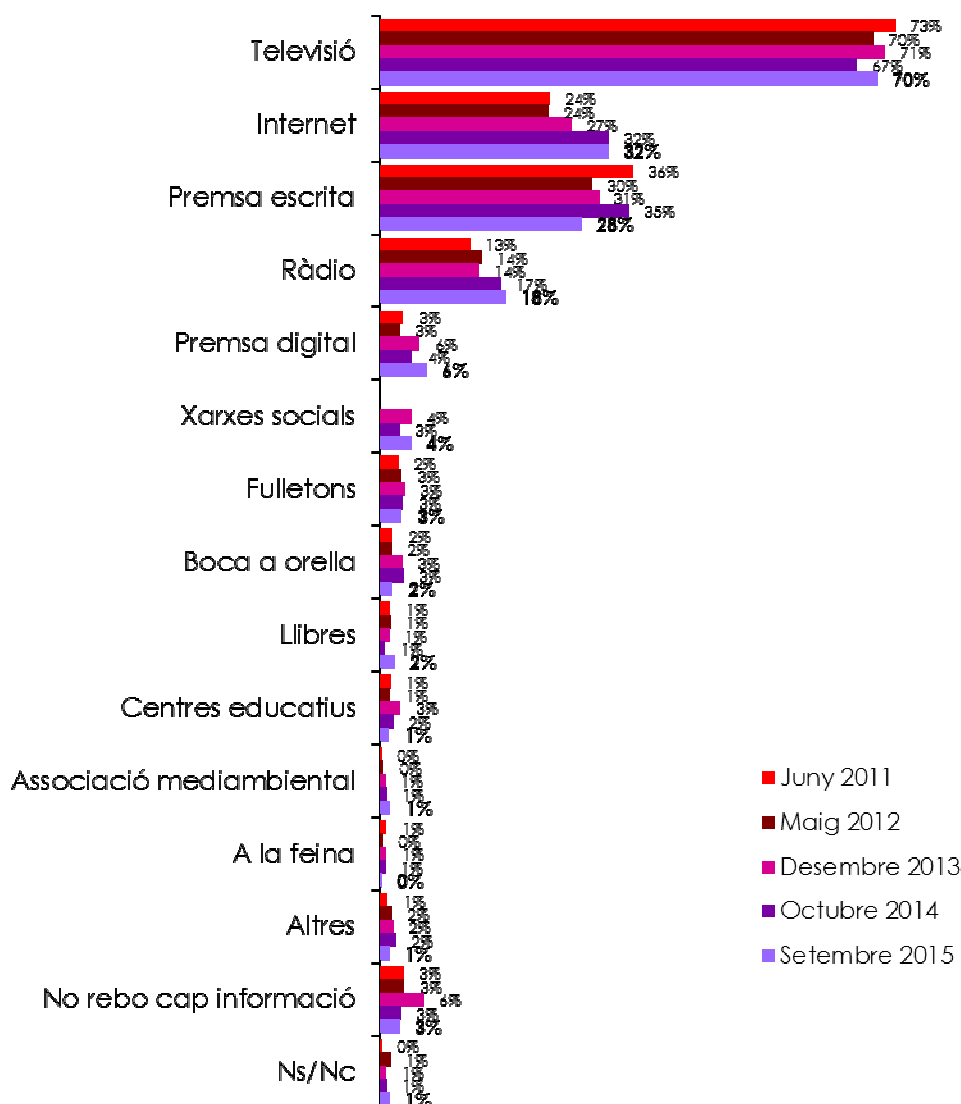

Nota: els percentatges no sumen 100 donat que s'admetia resposta múltiple

Figura 9.2 Canals a través dels que s'assabenta de la informació referent a aspectes ambientals, segons el sexe dels consultats

		Sexe		
		Home	Dona	Total
Canals d'informació	Televisió	67%	73%	70%
	Internet	36%	29%	32%
	Premsa escrita	32%	25%	28%
	Ràdio	17%	18%	18%
	Premsa digital	8%	5%	6%
	Xarxes socials	4%	5%	4%
	Fulletons	2%	4%	3%
	Boca a orella	3%	1%	2%
	Llibres	2%	2%	2%
	Centres educatius	1%	2%	1%
	Associació ambiental	1%	1%	1%
	A la feina	0%		0%
	Altres	1%	1%	1%
	No rebo cap informació	2%	4%	3%
	Ns/Nc	2%	1%	1%

Nota: en color blau s'han marcat les diferències significatives per damunt del global de la mostra

Figura 9.3 Canals a través dels que s'assabenta de la informació referent a aspectes ambientals, segons l'edat dels consultats

		Edat				
		16-29	30-44	45-64	65-75	Total
Canals d'informació	Televisió	63%	64%	73%	81%	70%
	Internet	54%	37%	26%	15%	32%
	Premsa escrita	18%	26%	35%	32%	28%
	Ràdio	8%	18%	18%	25%	18%
	Premsa digital	7%	7%	8%	2%	6%
	Xarxes socials	5%	5%	5%	1%	4%
	Fulletons	2%	2%	4%	3%	3%
	Boca a orella	3%	1%	1%	1%	2%
	Llibres	3%	0%	3%	2%	2%
	Centres educatius	3%	1%	1%	1%	1%
	Associació ambiental	3%	1%	1%	1%	1%
	A la feina			0%		0%
	Altres		0%	2%	2%	1%
	No rebo cap informació	3%	3%	2%	3%	3%
	Ns/Nc	1%	1%	1%	2%	1%

Nota: en color blau s'han marcat les diferències significatives per damunt del global de la mostra

Figura 9.4 Canals a través dels que s'assabenta de la informació referent a aspectes ambientals, segons el nivell d'estudis dels consultats

		Nivell d'estudis				
		Nivell baix	Nivell mig	Nivell alt	Ns/Nc	Total
Canals d'informació	Televisió	82%	67%	66%	92%	70%
	Internet	15%	36%	38%	29%	32%
	Prensa escrita	19%	23%	45%	10%	28%
	Ràdio	20%	14%	22%	34%	18%
	Prensa digital	1%	6%	11%		6%
	Xarxes socials	2%	5%	6%		4%
	Fulletons	4%	2%	4%		3%
	Boca a orella	0%	3%	1%		2%
	Llibres	1%	2%	2%		2%
	Centres educatius		1%	2%		1%
	Associació ambiental	1%	1%	2%		1%
	A la feina		0%	0%		0%
	Altres	1%	1%	1%		1%
	No rebo cap informació	3%	3%	2%		3%
	Ns/Nc	2%	1%	0%	8%	1%

Nota: en color blau s'han marcat les diferències significatives per damunt del global de la mostra

Figura 9.5 Canals a través dels que s'assabenta de la informació referent a aspectes ambientals, segons la situació laboral dels consultats

		Situació laboral						
		Ocupats	Aturats	Tasques de la llar	Estudiants	Jubilats	Ns/Nc	Total
Canals d'informació	Televisió	66%	71%	81%	58%	79%	64%	70%
	Internet	34%	39%	19%	55%	18%	62%	32%
	Prensa escrita	32%	20%	10%	17%	31%	46%	28%
	Ràdio	18%	15%	26%	6%	22%	9%	18%
	Prensa digital	8%	9%	1%	5%	3%	37%	6%
	Xarxes socials	6%	7%	3%	2%	2%		4%
	Fulletons	4%	1%		1%	4%		3%
	Boca a orella	2%	1%		1%	2%		2%
	Llibres	2%	1%	1%	4%	1%		2%
	Centres educatius	1%	1%		3%	1%		1%
	Associació ambiental	1%			3%	1%		1%
	A la feina	0%						0%
	Altres	1%		3%		2%		1%
	No rebo cap informació	3%	2%	3%	4%	2%		3%
	Ns/Nc	1%	0%		1%	2%	10%	1%

Nota: en color blau s'han marcat les diferències significatives per damunt del global de la mostra

Figura 9.6 Canals a través dels que s'assabenta de la informació referent a aspectes ambientals, segons el lloc de naixement dels consultats

		Lloc de naixement					Total
		A Catalunya	En altres comunitats autònomes	A la Unió Europea	Fora de la Unió Europea	Ns/Nc	
Canals d'informació	Televisió	68%	79%	87%	71%	58%	70%
	Internet	35%	18%	32%	37%	42%	32%
	Prensa escrita	29%	26%	31%	18%	42%	28%
	Ràdio	18%	18%	9%	16%	58%	18%
	Prensa digital	7%	5%		5%		6%
	Xarxes socials	4%	6%		16%		4%
	Fulletons	3%	2%				3%
	Boca a orella	2%	1%				2%
	Llibres	2%	3%	6%	2%		2%
	Centres educatius	1%					1%
	Associació ambiental	1%	2%				1%
	A la feina	0%	0%				0%
	Altres	1%	1%		2%		1%
	No rebo cap informació	3%	3%				3%
	Ns/Nc	1%	1%				1%

Nota: en color blau s'han marcat les diferències significatives per damunt del global de la mostra

Figura 9.7 Canals a través dels que s'assabenta de la informació referent a aspectes ambientals, segons els anys que fa que viuen a Catalunya els consultats

		Anys que fa que viu a Catalunya				Total
		Des de sempre / hi va néixer	Més de 30 anys	Entre 10 i 30 anys	Menys de 10 anys	
Canals d'informació	Televisió	68%	79%	79%	75%	70%
	Internet	35%	15%	23%	49%	32%
	Prensa escrita	29%	33%	15%	8%	28%
	Ràdio	18%	19%	19%	14%	18%
	Prensa digital	7%	5%	4%	2%	6%
	Xarxes socials	4%	6%	10%	7%	4%
	Fulletons	3%	3%			3%
	Boca a orella	2%	1%			2%
	Llibres	2%	2%	6%		2%
	Centres educatius	1%				1%
	Associació ambiental	1%	2%	1%		1%
	A la feina	0%		1%		0%
	Altres	1%	2%	1%		1%
	No rebo cap informació	3%	2%	4%		3%
	Ns/Nc	1%	2%			1%

Nota: en color blau s'han marcat les diferències significatives per damunt del global de la mostra

Figura 9.8 Canals a través dels que s'assabenta de la informació referent a aspectes ambientals, segons l'idioma dels consultats

		Idioma que parla a casa					Total
		Català	Castellà	Català i castellà	Altres	Ns/Nc	
Canals d'informació	Televisió	73%	71%	64%	36%	77%	70%
	Internet	29%	34%	34%	61%	23%	32%
	Prensa escrita	35%	21%	27%	20%	23%	28%
	Ràdio	21%	16%	14%	2%	45%	18%
	Prensa digital	6%	7%	7%	10%		6%
	Xarxes socials	5%	5%	3%	5%		4%
	Fulletons	3%	2%	4%			3%
	Boca a orella	1%	1%	4%			2%
	Llibres	1%	1%	5%			2%
	Centres educatius	1%	0%	3%			1%
	Associació ambiental	2%	1%	1%			1%
	A la feina	0%		1%			0%
	Altres	1%	1%	2%			1%
	No rebo cap informació	3%	2%	4%			3%
	Ns/Nc	1%	1%	2%			1%

Nota: en color blau s'han marcat les diferències significatives per damunt del global de la mostra

Figura 9.9 Canals a través dels que s'assabenta de la informació referent a aspectes ambientals, segons la freqüència de connexió a Internet dels consultats

		Freqüència d'ús d'Internet					Total
		Cada dia	Un o més cops a la setmana	Menys d'un cop a la setmana	Mai	Ns/Nc	
Canals d'informació	Televisió	67%	75%	76%	86%	81%	70%
	Internet	39%	23%	18%		19%	32%
	Prensa escrita	29%	26%	39%	19%	41%	28%
	Ràdio	18%	13%	11%	23%	38%	18%
	Prensa digital	8%	3%	1%	1%		6%
	Xarxes socials	5%	5%	1%	1%		4%
	Fulletons	3%	6%	3%	3%		3%
	Boca a orella	2%	2%	2%	2%		2%
	Llibres	2%	2%	2%	2%		2%
	Centres educatius	1%		4%			1%
	Associació ambiental	1%		3%			1%
	A la feina	0%	1%				0%
	Altres	1%	2%	1%	1%		1%
	No rebo cap informació	3%	1%	3%	0%		3%
	Ns/Nc	1%	2%	2%	2%		1%

Nota: en color blau s'han marcat les diferències significatives per damunt del global de la mostra

Figura 9.10 Canals a través dels que s'assabenta de la informació referent a aspectes ambientals, segons la província de residència dels consultats

		Província				
		Barcelona	Girona	Lleida	Tarragona	Total
Canals d'informació	Televisió	68%	77%	72%	73%	70%
	Internet	32%	28%	31%	37%	32%
	Prensa escrita	29%	29%	38%	21%	28%
	Ràdio	19%	12%	16%	15%	18%
	Prensa digital	6%	5%	6%	8%	6%
	Xarxes socials	4%	5%	8%	3%	4%
	Fulletons	3%	2%	8%	3%	3%
	Boca a orella	2%	2%	2%	1%	2%
	Llibres	2%	4%	1%	1%	2%
	Centres educatius	1%		2%	1%	1%
	Associació ambiental	1%	2%		3%	1%
	A la feina		1%	0%	0%	0%
	Altres	1%	1%	2%	3%	1%
	No rebo cap informació	3%	2%	1%	3%	3%
	Ns/Nc	1%	2%	1%		1%

Nota: en color blau s'han marcat les diferències significatives per damunt del global de la mostra

Figura 9.11 Canals a través dels que s'assabenta de la informació referent a aspectes ambientals, segons la grandària del municipi de residència dels consultats

		Grandària del municipi					
		Fins a 2000	De 2001 a 5000	De 5001 a 10000	De 10001 a 50000	Més de 50000	Total
Canals d'informació	Televisió	67%	70%	80%	69%	69%	70%
	Internet	30%	37%	33%	29%	33%	32%
	Prensa escrita	32%	30%	18%	30%	29%	28%
	Ràdio	16%	15%	21%	14%	19%	18%
	Prensa digital	14%	6%	3%	7%	6%	6%
	Xarxes socials	1%	7%	1%	5%	5%	4%
	Fulletons	1%	5%	6%	5%	2%	3%
	Boca a orella		1%	4%	2%	1%	2%
	Llibres	5%	1%	2%	2%	2%	2%
	Centres educatius			1%	1%	1%	1%
	Associació ambiental	1%		1%	2%	1%	1%
	A la feina	2%			0%		0%
	Altres		1%	2%	1%	1%	1%
	No rebo cap informació	1%	2%	3%	2%	3%	3%
	Ns/Nc	5%	2%	6%	1%		1%

Nota: en color blau s'han marcat les diferències significatives per damunt del global de la mostra

Figura 9.12 Vostè considera que la difusió que fan les administracions sobre temes ambientals és insuficient, adequat o excessiu?



Figura 9.13 Percepció de la difusió que fan les administracions sobre temes ambientals, segons el lloc de residència dels consultats

		Difusió que fan les administracions sobre temes ambientals			
		Insuficient	Adequat	Excessiu	Ns/Nc
Província	Barcelona	66%	30%	1%	4%
	Girona	58%	39%	1%	2%
	Lleida	55%	44%	0%	1%
	Tarragona	61%	34%	2%	4%
Grandària del municipi	Fins a 2000	61%	35%	2%	2%
	De 2001 a 5000	63%	35%		2%
	De 5001 a 10000	55%	37%	1%	8%
	De 10001 a 50000	64%	32%	1%	3%
	Més de 50000	65%	30%	1%	4%
Total		64%	32%	1%	4%

Nota: en color blau s'han marcat les diferències significatives per damunt del global de la mostra

Figura 9.14 Percepció de la difusió que fan les administracions sobre temes ambientals, segons col·lectius consultats

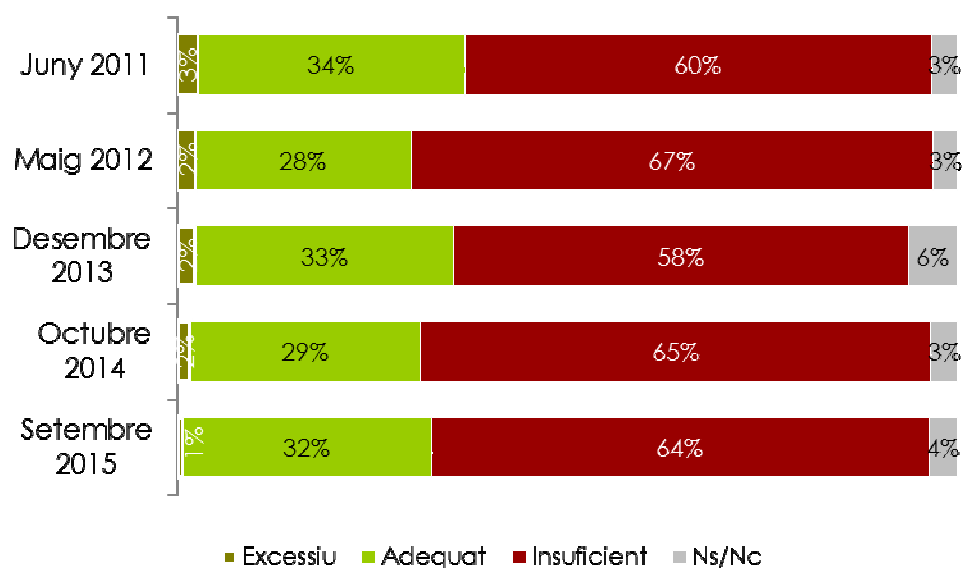
		Difusió que fan les administracions sobre temes ambientals			
		Insuficient	Adequat	Excessiu	Ns/Nc
Sexe	Home	65%	32%	1%	3%
	Dona	63%	32%	1%	5%
Edat	16-29	63%	36%	0%	1%
	30-44	66%	29%	1%	4%
	45-64	65%	31%	2%	3%
	65-75	60%	32%	1%	7%
Nivell d'estudis	Nivell baix	66%	24%	1%	9%
	Nivell mig	66%	32%	1%	1%
	Nivell alt	60%	36%	0%	4%
Situació laboral	Ocupats	64%	33%	1%	2%
	Aturats	67%	29%		4%
	Tasques de la llar	61%	29%		11%
	Estudiants	59%	38%		3%
	Jubilats	64%	29%	1%	6%
Lloc de naixement	A Catalunya	62%	34%	1%	4%
	En altres comunitats autònomes	71%	22%	2%	5%
	A la Unió Europea	87%	13%		
	Fora de la Unió Europea	67%	32%		1%
Anys que fa que viu a Catalunya	Des de sempre / hi va néixer	62%	34%	1%	4%
	Més de 30 anys	75%	20%	3%	3%
	Entre 10 i 30 anys	68%	25%		8%
	Menys de 10 anys	59%	40%		1%
Idioma que parla a casa	Català	55%	40%	1%	4%
	Castellà	69%	26%	1%	4%
	Català i castellà	75%	21%	1%	3%
	Altres	63%	18%		19%
Freqüència d'ús d'Internet	Cada dia	64%	32%	1%	3%
	Un o més cops a la setmana	69%	29%	1%	1%
	Menys d'un cop a la setmana	55%	33%	4%	8%
	Mai	61%	28%		10%
Total		64%	32%	1%	4%

Nota: en color blau s'han marcat les diferències significatives per damunt del global de la mostra

10 Entitats ambientals

Es preguntava als consultats sobre si actualment participen activament amb alguna associació o fundació.

Figura 10.1 Ens podria dir si actualment participa activament amb alguna associació o fundació?

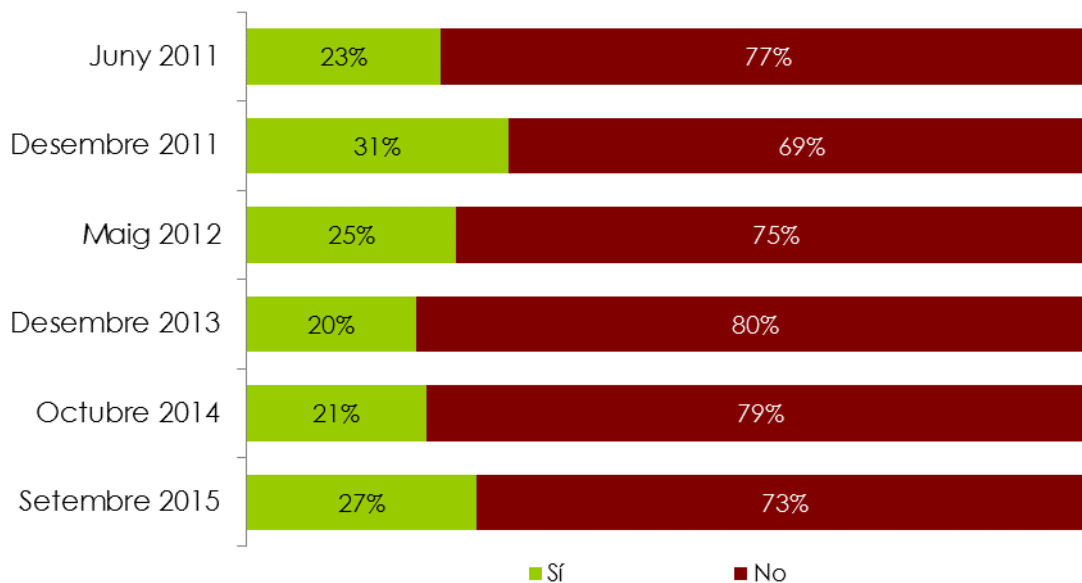

Destacar la variació en la formulació d'aquesta pregunta. Mentre en les darreres onades s'ha preguntat als consultats per la participació en alguna associació o fundació, en la primera es va preguntar per la seva col·laboració amb una ONG.

Figura 10.2 Participa en alguna associació o fundació, segons el lloc de residència dels consultats

		Actualment col·labora amb alguna associació o fundació	
		No	Sí
Província	Barcelona	71%	29%
	Girona	84%	16%
	Lleida	72%	28%
	Tarragona	76%	24%
Grandària del municipi	Fins a 2000	72%	28%
	De 2001 a 5000	80%	20%
	De 5001 a 10000	68%	32%
	De 10001 a 50000	75%	25%
	Més de 50000	72%	28%
Total		73%	27%

Nota: en color blau s'han marcat les diferències significatives per damunt del global de la mostra

Figura 10.3 Participa en alguna ONG, segons col·lectius consultats

		Actualment col·labora amb alguna associació o fundació	
		No	Sí
Sexe	Home	73%	27%
	Dona	73%	27%
Edat	16-29	84%	16%
	30-44	66%	34%
	45-64	74%	26%
	65-75	72%	28%
Nivell d'estudis	Nivell baix	84%	16%
	Nivell mig	76%	24%
	Nivell alt	59%	41%
Situació laboral	Ocupats	71%	29%
	Aturats	83%	17%
	Tasques de la llar	75%	25%
	Estudiants	82%	18%
	Jubilats	69%	31%
Lloc de naixement	A Catalunya	72%	28%
	En altres comunitats autònomes	74%	26%
	A la Unió Europea	85%	15%
	Fora de la Unió Europea	74%	26%
Anys que fa que viu a Catalunya	Des de sempre / hi va néixer	72%	28%
	Més de 30 anys	75%	25%
	Entre 10 i 30 anys	66%	34%
	Menys de 10 anys	90%	10%
Idioma que parla a casa	Català	68%	32%
	Castellà	79%	21%
	Català i castellà	71%	29%
	Altres	73%	27%
Freqüència d'ús d'Internet	Cada dia	70%	30%
	Un o més cops a la setmana	82%	18%
	Menys d'un cop a la setmana	70%	30%
	Mai	87%	13%
Total		73%	27%

Nota: en color blau s'han marcat les diferències significatives per damunt del global de la mostra

A continuació, als consultats que afirmaven col·laborar amb alguna associació o fundació se'ls va demanar que especificuessin de quin/s tipus es tracta. La resposta era espontània i múltiple.

Figura 10.4 De quin/s tipus?

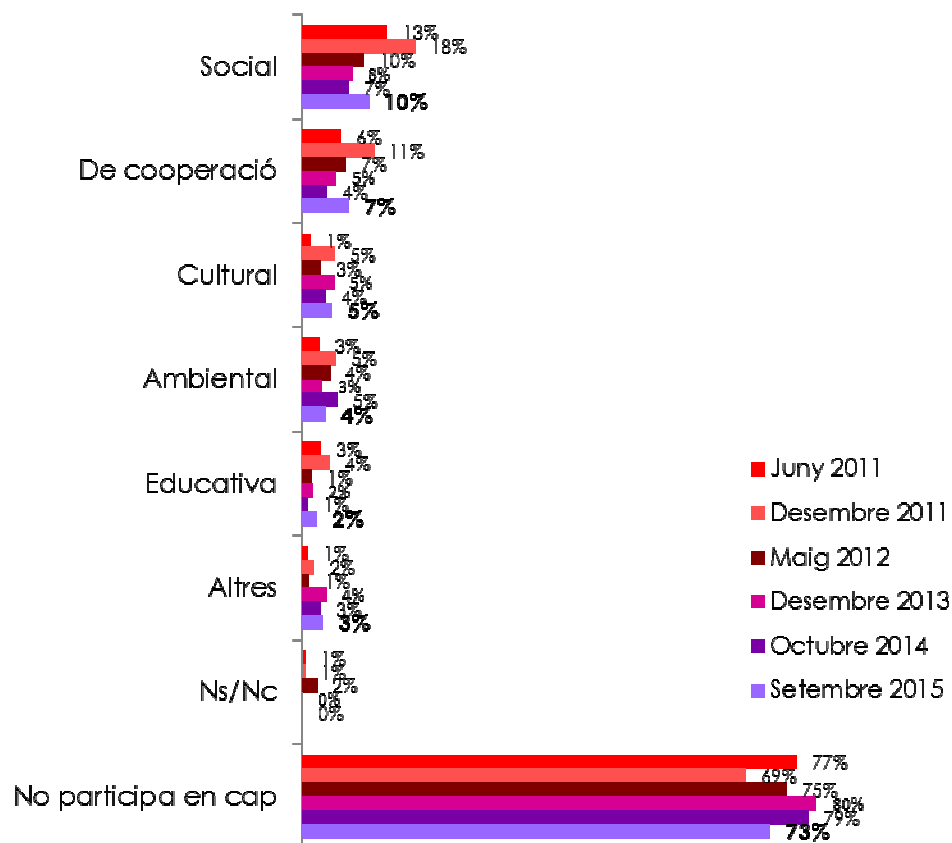

Nota: els percentatges no sumen 100 donat que s'admetia resposta múltiple

Figura 10.5 I coneix alguna associació o fundació que treballi en la protecció i millora del medi ambient?

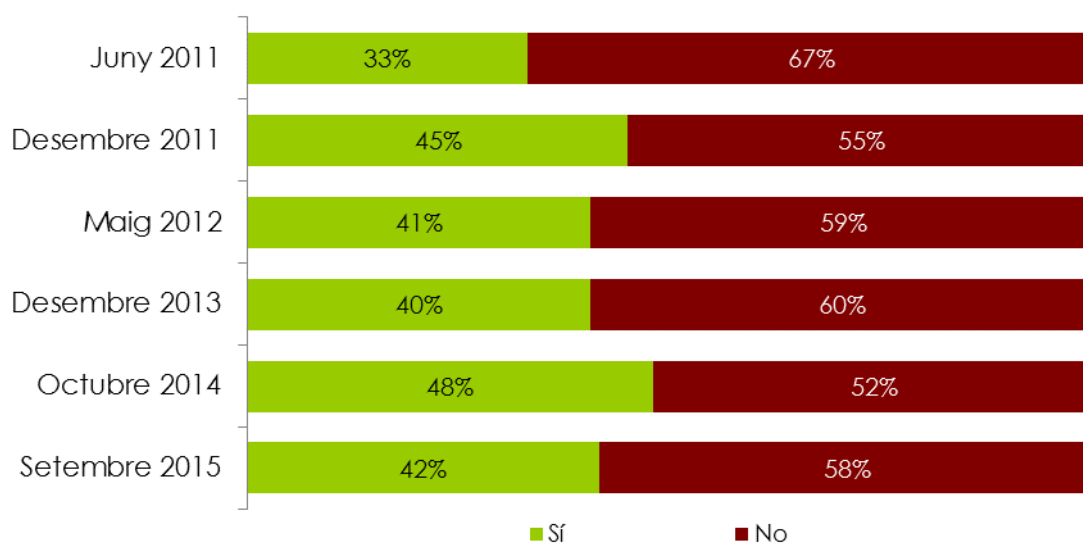

Nota: en l'onada de Juny de 2011 es va preguntar per la col·laboració amb alguna ONG

Figura 10.6 Coneix alguna associació o fundació que treballi en la protecció i millora del medi ambient, segons col·lectius consultats

		Coneix alguna associació o fundació que treballi en la protecció i millora del medi ambient	
		No	Sí
Sexe	Home	55%	45%
	Dona	62%	38%
Edat	16-29	50%	50%
	30-44	52%	48%
	45-64	59%	41%
	65-75	74%	26%
Nivell d'estudis	Nivell baix	79%	21%
	Nivell mig	57%	43%
	Nivell alt	47%	53%
Situació laboral	Ocupats	55%	45%
	Aturats	62%	38%
	Tasques de la llar	61%	39%
	Estudiants	40%	60%
	Jubilats	70%	30%
Lloc de naixement	A Catalunya	56%	44%
	En altres comunitats autònomes	68%	32%
	A la Unió Europea	72%	28%
	Fora de la Unió Europea	52%	48%
Anys que fa que viu a Catalunya	Des de sempre / hi va néixer	56%	44%
	Més de 30 anys	71%	29%
	Entre 10 i 30 anys	57%	43%
	Menys de 10 anys	58%	42%
Idioma que parla a casa	Català	52%	48%
	Castellà	68%	32%
	Català i castellà	57%	43%
	Altres	43%	57%
Freqüència d'ús d'Internet	Cada dia	52%	48%
	Un o més cops a la setmana	60%	40%
	Menys d'un cop a la setmana	86%	14%
	Mai	87%	13%
Total		58%	42%

Nota: en color blau s'han marcat les diferències significatives per damunt del global de la mostra

Figura 10.7 Coneix alguna associació o fundació que treballi en la protecció i millora del medi ambient, segons el lloc de residència dels consultats

		Coneix alguna associació o fundació que treballi en la protecció i millora del medi ambient	
		No	Sí
Província	Barcelona	60%	40%
	Girona	57%	43%
	Lleida	58%	42%
	Tarragona	47%	53%
Grandària del municipi	Fins a 2000	56%	44%
	De 2001 a 5000	56%	44%
	De 5001 a 10000	57%	43%
	De 10001 a 50000	53%	47%
	Més de 50000	62%	38%
Total		58%	42%

Nota: en color blau s'han marcat les diferències significatives per damunt del global de la mostra

Figura 10.8 Ens podria dir el nom?

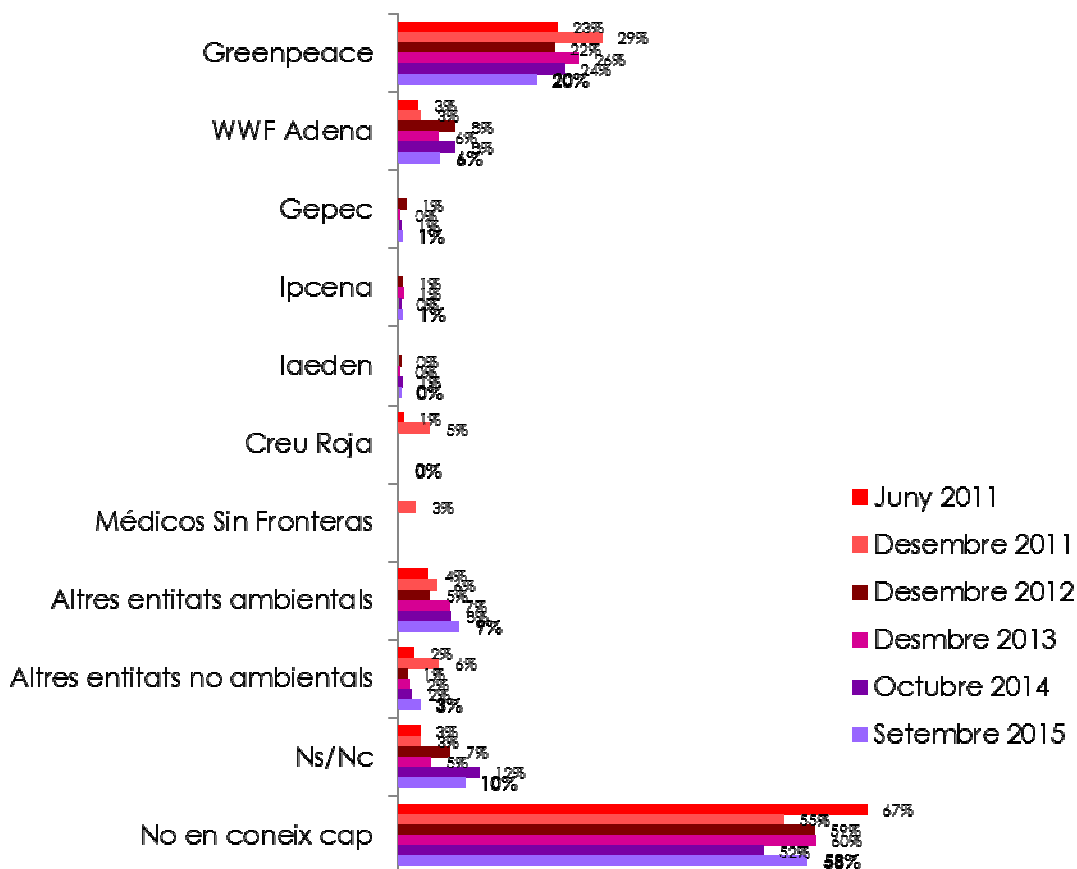

Nota: els percentatges no sumen 100 donat que s'admetia resposta múltiple

Dins de la categoria "altres entitats ambientals" s'inclouen les següents organitzacions:

▶ ICONA	(8 esments)
▶ Mediterrànea	(7 esments)
▶ Plataforma anti transvassament	(7 esments)
▶ ADF	(5 esments)
▶ DEPANA	(5 esments)
▶ Grup Defensa del Ter	(5 esments)
▶ Plataforma Salvem l'Empordà	(5 esments)
▶ Limnos	(4 esments)
▶ Col·lectiu ecologista Bosc Verd	(3 esments)
▶ Els Verds	(3 esments)
▶ Som Energia	(3 esments)
▶ Amics de la terra	(2 esments)
▶ Escola verda	(2 esments)
▶ Fundación Aurora	(2 esments)
▶ Fundación Mar	(2 esments)
▶ Fundación Mona	(2 esments)
▶ GOB	(2 esments)
▶ SEPRONA	(2 esments)
▶ TRENCA	(2 esments)
▶ Acció Ecologista	(1 esment)
▶ Amics de la natura	(1 esment)
▶ Amics del Manol i Palol Sabaldòria	(1 esment)
▶ Associació amics de la tortuga de l'Albera	(1 esment)
▶ Associació de la Vall del Llobregós	(1 esment)
▶ Associació de Naturalistes de Girona	(1 esment)
▶ Associació Delta de l'Ebre	(1 esment)
▶ Associació en Defensa del Medi Ambient	(1 esment)
▶ Bird life	(1 esment)
▶ Ecologistes en acció	(1 esment)
▶ Escola de la Natura	(1 esment)
▶ Fondo Amigos del Buitre	(1 esment)
▶ Fundació Territori i Paisatge	(1 esment)
▶ Fundación CRAM	(1 esment)
▶ Grup Defensa de les Gavarres	(1 esment)
▶ Grup Ecologista l'Escrucó	(1 esment)

- ▶ La Sínia (1 esment)
- ▶ Lleida en viu (1 esment)
- ▶ Mediterrània (1 esment)
- ▶ National Geographic (1 esment)
- ▶ ONU (1 esment)
- ▶ Plataforma Defensa del Maresme (1 esment)
- ▶ Project Aware (1 esment)
- ▶ Promotora de salvaguarda del Montseny (1 esment)
- ▶ Salvem la Platja Llarga (1 esment)
- ▶ SAVE THE PLANET (1 esment)
- ▶ Societat Catalana d'Educació Ambiental (1 esment)
- ▶ Societat d'herpatòlegs de Catalunya (1 esment)

A continuació es preguntava als consultats sobre la seva participació o col·laboració amb alguna associació o fundació que treballi per la protecció i millora del medi ambient i se'ls demanava que indiquessin de quina forma han col·laborat.

▣ **Figura 10.9 En els darrers dos anys ha participat o col·laborat amb alguna entitat que treballi en la conservació i millora de la natura?**



Figura 10.10 En els darrers dos anys ha participat o col·laborat amb alguna entitat que treballi en la conservació i millora de la natura, segons els col·lectius consultats

		En els darrers dos anys, ha participat o col·laborat amb alguna entitat que treballi en la conservació i millora de la natura?		
		Sí	No	Ns/Nc
Sexe	Home	14%	86%	
	Dona	8%	92%	0%
Edat	16-29	14%	86%	0%
	30-44	12%	88%	
	45-64	11%	89%	
	65-75	8%	92%	
Nivell d'estudis	Nivell baix	6%	94%	
	Nivell mig	11%	89%	0%
	Nivell alt	14%	86%	
Situació laboral	Ocupats	13%	87%	
	Aturats	12%	88%	
	Tasques de la llar	3%	97%	
	Estudiants	11%	89%	0%
	Jubilats	8%	92%	
Lloc de naixement	A Catalunya	12%	88%	0%
	En altres comunitats autònomes	7%	93%	
	A la Unió Europea		100%	
	Fora de la Unió Europea	7%	93%	
Anys que fa que viu a Catalunya	Des de sempre / hi va néixer	12%	88%	0%
	Més de 30 anys	4%	96%	
	Entre 10 i 30 anys	10%	90%	
	Menys de 10 anys	14%	86%	
Idioma que parla a casa	Català	13%	87%	0%
	Castellà	7%	93%	
	Català i castellà	15%	85%	
	Altres	12%	88%	
Freqüència d'ús d'Internet	Cada dia	12%	88%	0%
	Un o més cops a la setmana	9%	91%	
	Menys d'un cop a la setmana	13%	87%	
	Mai	1%	99%	
Total		11%	89%	0%

Nota: en color blau s'han marcat les diferències significatives per damunt del global de la mostra

Figura 10.11 En els darrers dos anys ha participat o col·laborat amb alguna entitat que treballi en la conservació i millora de la natura, segons el lloc de residència dels consultats

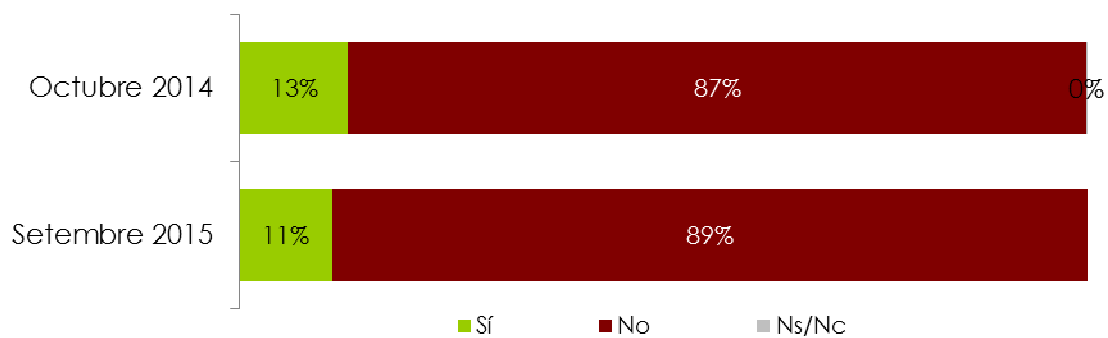
		En els darrers dos anys, ha participat o col·laborat amb alguna entitat que treballi en la conservació i millora de la natura?		
		Sí	No	Ns/Nc
Província	Barcelona	11%	89%	
	Girona	12%	88%	
	Lleida	11%	88%	1%
	Tarragona	11%	89%	
Grandària del municipi	Fins a 2000	11%	89%	
	De 2001 a 5000	12%	88%	
	De 5001 a 10000	11%	89%	1%
	De 10001 a 50000	11%	89%	
	Més de 50000	11%	89%	
Total		11%	89%	0%

Nota: en color blau s'han marcat les diferències significatives per damunt del global de la mostra

Figura 10.12 Formes de col·laboració

(Base: 11% de les persones consultades; les que han col·laborat amb alguna entitat que treballa en la conservació i millora de la natura)

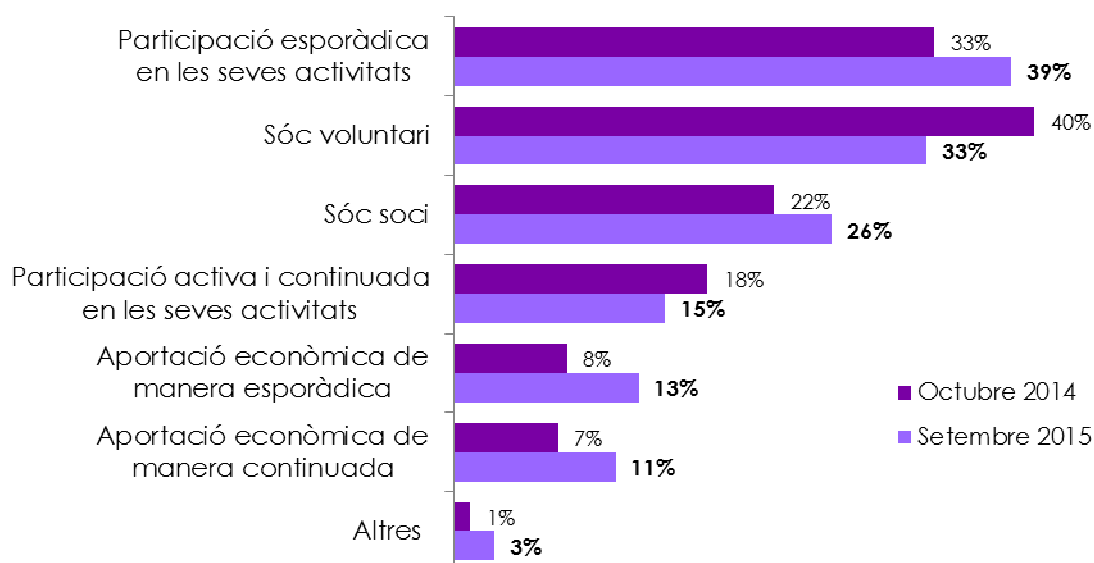

Nota: els percentatges no sumen 100 donat que s'admetia resposta múltiple

Finalment es preguntava als consultats que no col·laboren econòmicament ni participen amb cap entitat ambiental els motius per no fer-ho.

Figura 10.13 Motius per no col·laborar econòmicament ni participar en cap entitat ambiental.

(Base: 91% de les persones consultades; les que no col·laboren econòmicament ni participen en cap entitat ambiental)

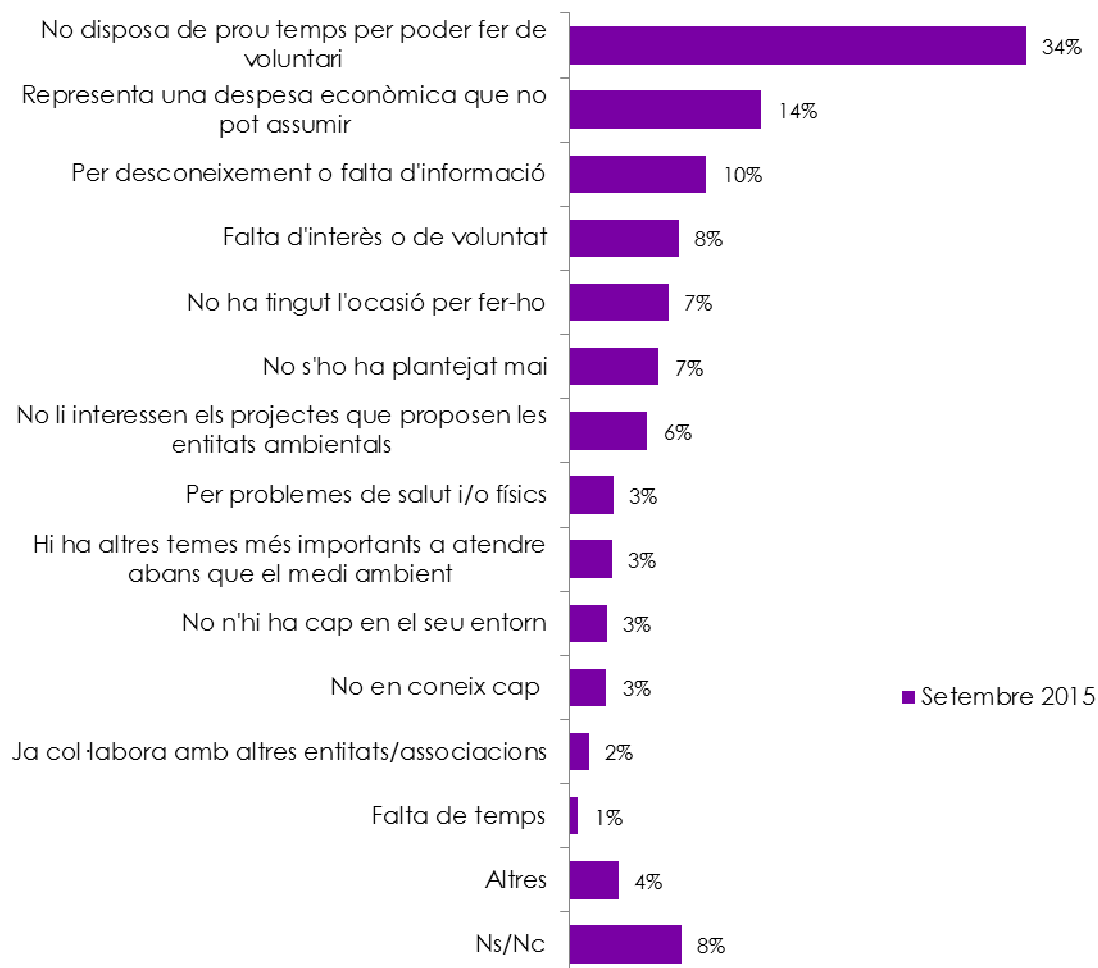

11 Vehicles i mobilitat

En aquest capítol s'analitzaran diferents aspectes relacionats amb la mobilitat.

En primer lloc, es va preguntar als consultats sobre si es comprarien un vehicle híbrid o elèctric si s'haguessin de canviar el cotxe i els motius per escollir o no aquesta opció.

11.1 Vehicles elèctrics i híbrids

▣ Figura 11.1 Si a dia d'avui vostè hagués de canviar el seu automòbil, consideraria el fet de comprar un vehicle híbrid o elèctric?

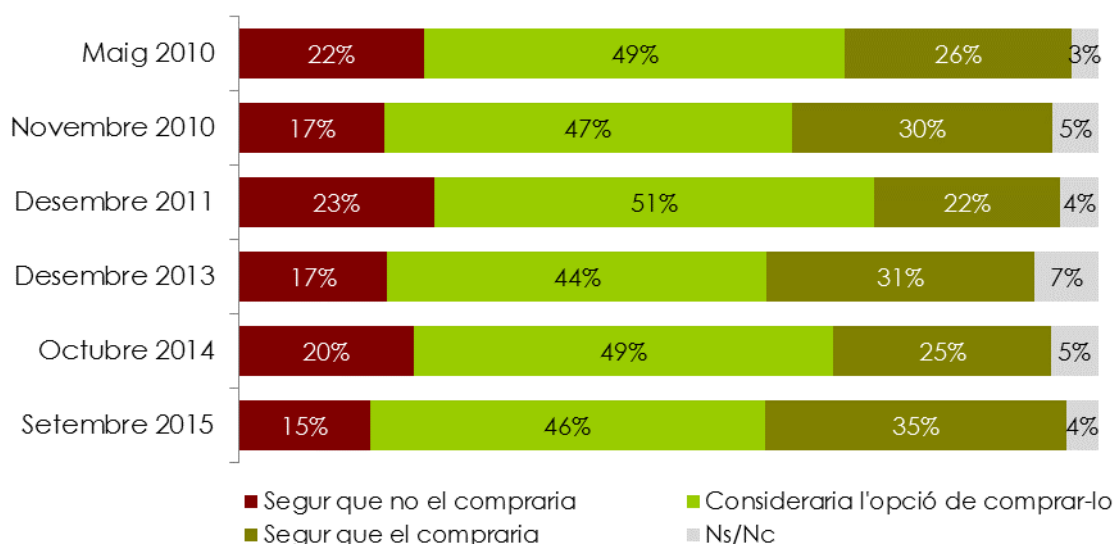

▣ Figura 11.2 Considerar el fet de comprar un vehicle híbrid o elèctric, segons el lloc de residència dels consultats

		Consideració del fet de comprar un vehicle híbrid o elèctric			
		Segur que no el compraria	Consideraria l'opció de comprar-lo	Segur que el compraria	Ns/Nc
Província	Barcelona	17%	44%	36%	4%
	Girona	15%	49%	33%	2%
	Lleida	7%	59%	30%	4%
	Tarragona	11%	50%	35%	4%
Grandària del municipi	Fins a 2000	9%	67%	23%	1%
	De 2001 a 5000	12%	49%	35%	3%
	De 5001 a 10000	15%	47%	36%	2%
	De 10001 a 50000	16%	43%	37%	4%
	Més de 50000	16%	45%	35%	4%
Total		15%	46%	35%	4%

Nota: en color blau s'han marcat les diferències significatives per damunt del global de la mostra

Figura 11.3 Considerar el fet de comprar un vehicle híbrid o elèctric, segons els col·lectius consultats

		Consideració del fet de comprar un vehicle híbrid o elèctric			
		Segur que no el compraria	Consideraria l'opció de comprar-lo	Segur que el compraria	Ns/Nc
Sexe	Home	16%	43%	38%	3%
	Dona	15%	49%	32%	4%
Edat	16-29	8%	52%	38%	2%
	30-44	12%	49%	36%	3%
	45-64	18%	48%	31%	3%
	65-75	22%	33%	37%	8%
Nivell d'estudis	Nivell baix	20%	34%	36%	10%
	Nivell mig	16%	47%	34%	3%
	Nivell alt	11%	53%	35%	0%
Situació laboral	Ocupats	13%	49%	37%	2%
	Aturats	19%	50%	30%	2%
	Tasques de la llar	26%	40%	29%	5%
	Estudiants	8%	60%	29%	2%
	Jubilats	20%	34%	38%	9%
Lloc de naixement	A Catalunya	14%	49%	34%	3%
	En altres comunitats autònomes	21%	35%	38%	6%
	A la Unió Europea	15%	63%	22%	
	Fora de la Unió Europea	22%	21%	51%	6%
Anys que fa que viu a Catalunya	Des de sempre / hi va néixer	14%	49%	34%	3%
	Més de 30 anys	19%	32%	41%	7%
	Entre 10 i 30 anys	25%	37%	32%	6%
	Menys de 10 anys	17%	39%	44%	
Idioma que parla a casa	Català	15%	48%	35%	3%
	Castellà	16%	46%	32%	5%
	Català i castellà	15%	41%	41%	3%
	Altres	37%	33%	27%	3%
Freqüència d'ús d'Internet	Cada dia	14%	47%	37%	2%
	Un o més cops a la setmana	19%	50%	29%	3%
	Menys d'un cop a la setmana	17%	47%	30%	6%
	Mai	22%	33%	32%	14%
Total		15%	46%	35%	4%

Nota: en color blau s'han marcat les diferències significatives per damunt del global de la mostra

Als consultats que afirmen que si a dia d'avui s'haguessin de canviar el seu automòbil es comprarien o considerarien l'opció de comprar un elèctric o híbrid, se'ls va demanar que especificuessin els motius d'aquesta elecció.

Figura 11.4 Quins serien els motius que el farien escollir un vehicle híbrid o elèctric?

(Base: 81% de les persones consultades; les que comprarien o es plantejarien l'opció de comprar un vehicle híbrid o elèctric)

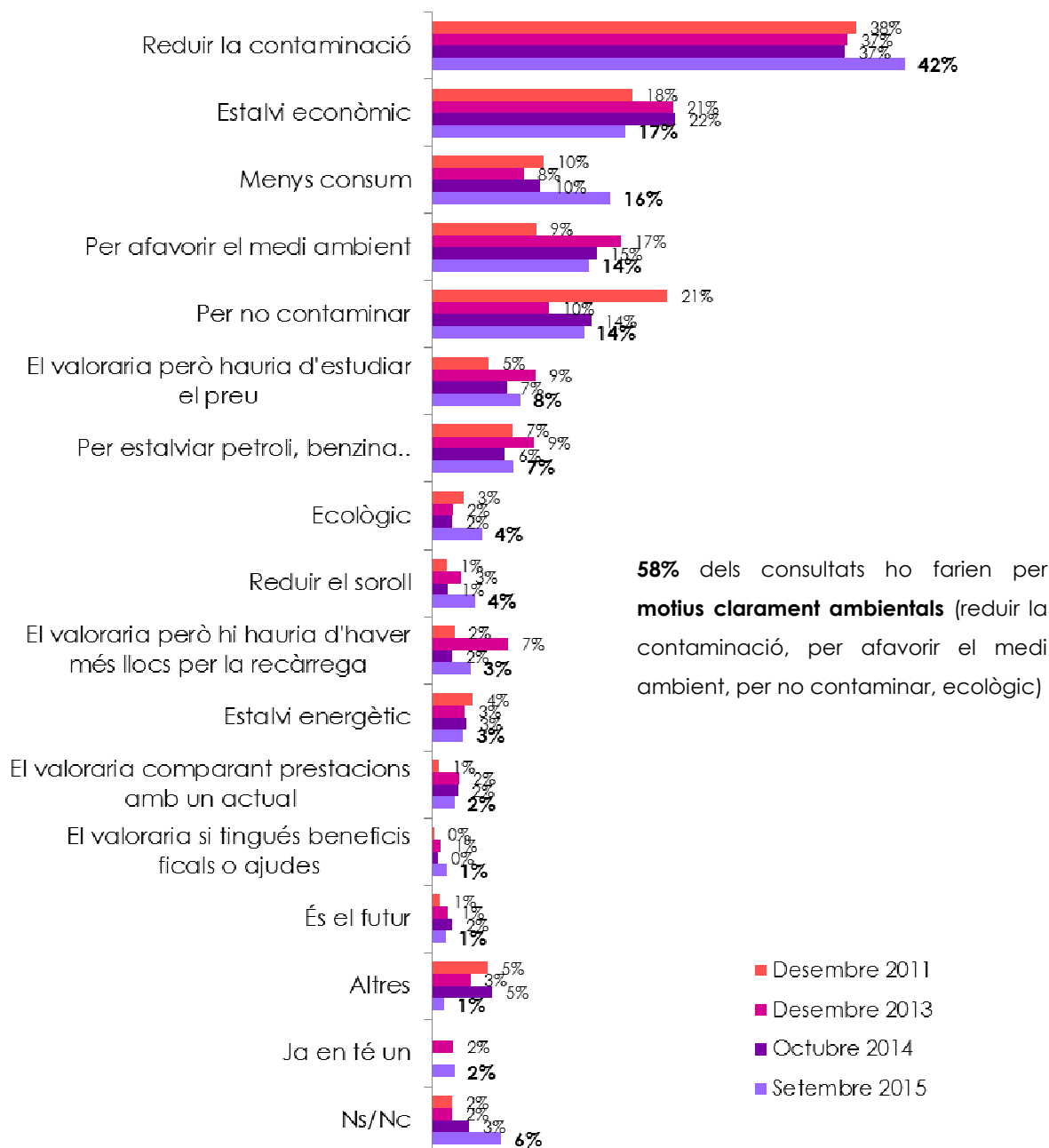

58% dels consultats ho farien per **motius clarament ambientals** (reduir la contaminació, per afavorir el medi ambient, per no contaminar, ecològic)

Nota: els percentatges no sumen 100 donat que s'admetia resposta múltiple

De la mateixa manera, als consultats que afirmen que segur que no es comprarien un vehicle elèctric o híbrid, se'ls va demanar que especificuessin els motius d'aquesta elecció.

Figura 11.5 Per quins motius no escolliria un vehicle híbrid o elèctric?

(Base: 15% de les persones consultades; les que no comprarien un vehicle híbrid o elèctric)

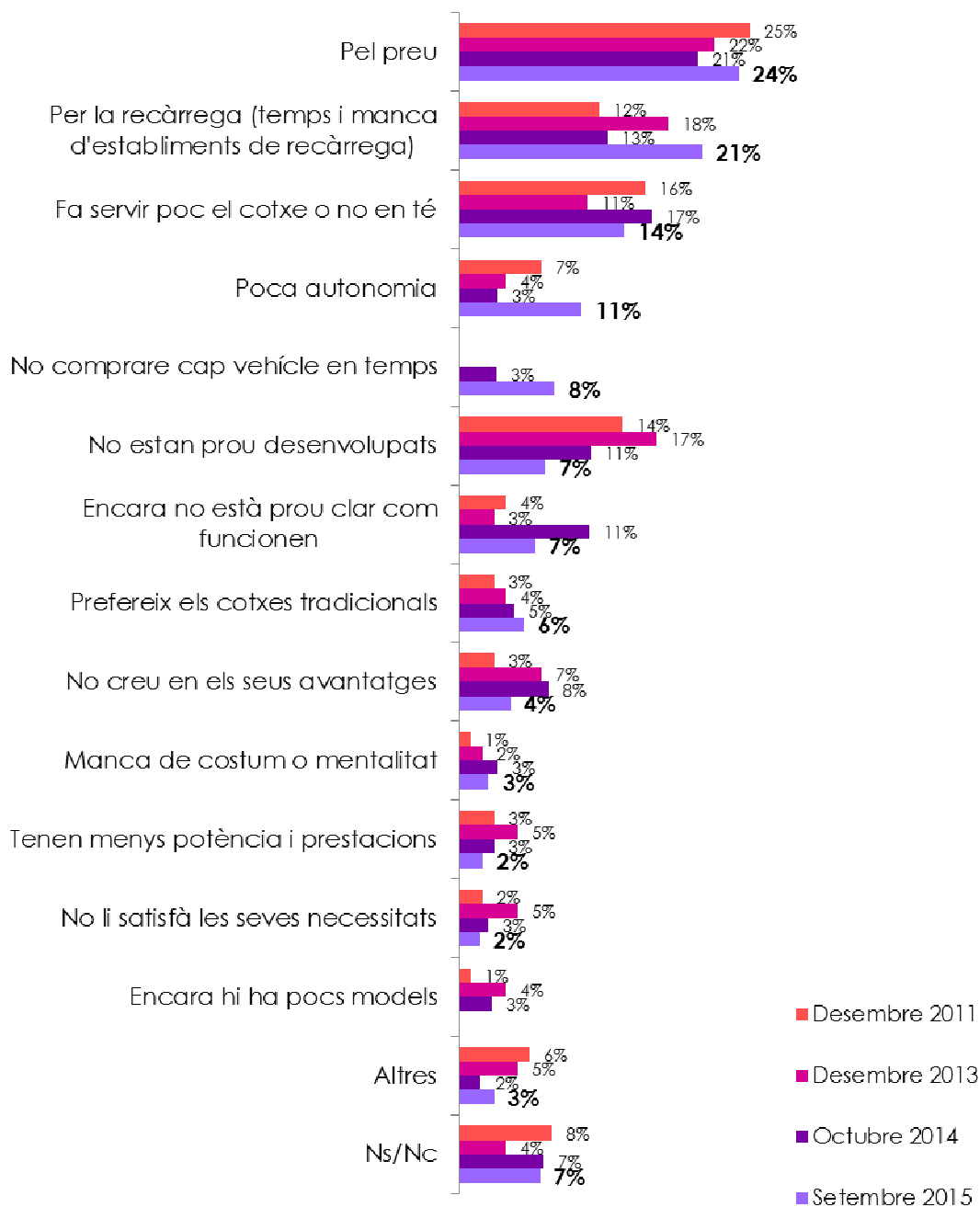

Nota: els percentatges no sumen 100 donat que s'admetia resposta múltiple

11.2 Mobilitat

A continuació, se'ls va demanar que valoressin una afirmació relacionada amb la reducció dels espais destinats al cotxe a les ciutats.

▣ Figura 11.6 Com es posiciona davant l'afirmació "a les ciutats s'ha d'ampliar l'espai dedicat a vianants, bicicletes i transport públic, malgrat que això suposi una reducció de l'espai destinat al cotxe"

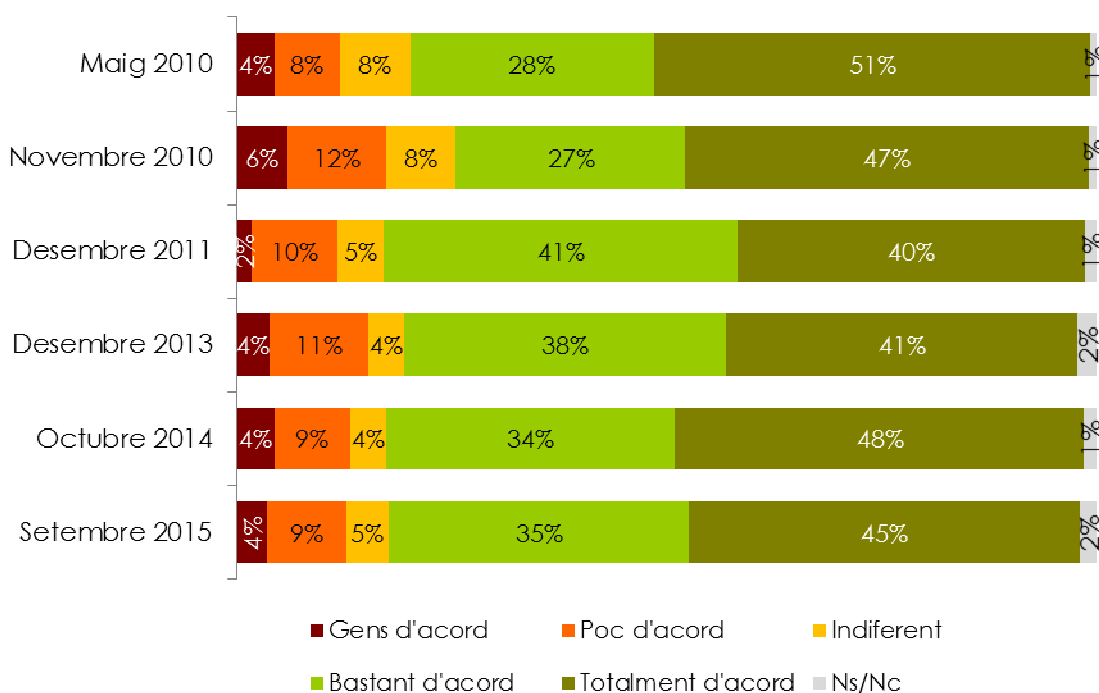

▣ Figura 11.7 Valoració de "a les ciutats s'ha d'ampliar l'espai dedicat a vianants, bicicletes i transport públic, malgrat que això suposi una reducció de l'espai destinat al cotxe", segons el lloc de residència dels consultats

		A les ciutats s'ha d'ampliar l'espai dedicat a vianants, bicicletes i transport públic, malgrat que això suposi una reducció de l'espai destinat al cotxe				
		Poc o gens d'acord	Indiferent	Bastant d'acord	Molt d'acord	Ns/Nc
Província	Barcelona	13%	5%	36%	44%	2%
	Girona	17%	5%	37%	39%	1%
	Lleida	11%	4%	29%	51%	4%
	Tarragona	8%	4%	32%	55%	1%
Grandària del municipi	Fins a 2000	16%	4%	36%	40%	4%
	De 2001 a 5000	15%	3%	28%	49%	4%
	De 5001 a 10000	5%	5%	39%	49%	4%
	De 10001 a 50000	13%	5%	35%	45%	1%
	Més de 50000	13%	5%	35%	45%	2%
Total		13%	5%	35%	45%	2%

Nota: en color blau s'han marcat les diferències significatives per damunt del global de la mostra

Figura 11.8 Valoració de “a les ciutats s’ha d’ampliar l’espai dedicat a vianants, bicicletes i transport públic, malgrat que això suposi una reducció de l’espai destinat al cotxe”, segons els col·lectius consultats

		A les ciutats s’ha d’ampliar l’espai dedicat a vianants, bicicletes i transport públic, malgrat que això suposi una reducció de l’espai destinat al cotxe				
		Poc o gens d’acord	Indiferent	Bastant d’acord	Molt d’acord	Ns/Nc
Sexe	Home	13%	3%	33%	49%	2%
	Dona	13%	7%	37%	42%	2%
Edat	16-29	14%	7%	35%	44%	
	30-44	14%	5%	34%	46%	1%
	45-64	10%	4%	37%	48%	2%
	65-75	14%	4%	34%	42%	5%
Nivell d’estudis	Nivell baix	12%	5%	36%	44%	3%
	Nivell mig	13%	6%	35%	45%	2%
	Nivell alt	12%	4%	33%	49%	2%
Situació laboral	Ocupats	14%	5%	32%	48%	1%
	Aturats	13%	4%	35%	45%	3%
	Tasques de la llar	14%	8%	33%	43%	3%
	Estudiants	11%	8%	42%	39%	
	Jubilats	11%	4%	37%	44%	4%
Lloc de naixement	A Catalunya	12%	6%	35%	45%	2%
	En altres comunitats autònomes	14%	2%	37%	44%	1%
	A la Unió Europea	9%	20%	13%	58%	
	Fora de la Unió Europea	18%		15%	67%	
Anys que fa que viu a Catalunya	Des de sempre / hi va néixer	12%	6%	35%	45%	2%
	Més de 30 anys	13%	2%	40%	44%	2%
	Entre 10 i 30 anys	17%	3%	26%	53%	1%
	Menys de 10 anys	21%	6%	16%	57%	
Idioma que parla a casa	Català	12%	4%	34%	47%	3%
	Castellà	15%	4%	37%	42%	2%
	Català i castellà	10%	8%	34%	48%	1%
	Altres	5%		19%	75%	
Freqüència d’ús d’Internet	Cada dia	14%	5%	34%	46%	1%
	Un o més cops a la setmana	7%	5%	39%	45%	3%
	Menys d’un cop a la setmana	9%	7%	43%	35%	6%
	Mai	11%	1%	33%	51%	4%
Total		13%	5%	35%	45%	2%

Nota: en color blau s’han marcat les diferències significatives per damunt del global de la mostra

12 Consum

En aquest darrer apartat es mostra el pes que tenen pels consultats diferents aspectes a l'hora de decidir les compres que han realitzat la darrera setmana.

▣ Figura 12.1 Podria valorar el pes que per vostè han tingut els següents aspectes a l'hora de decidir les compres que heu fet l'última setmana?

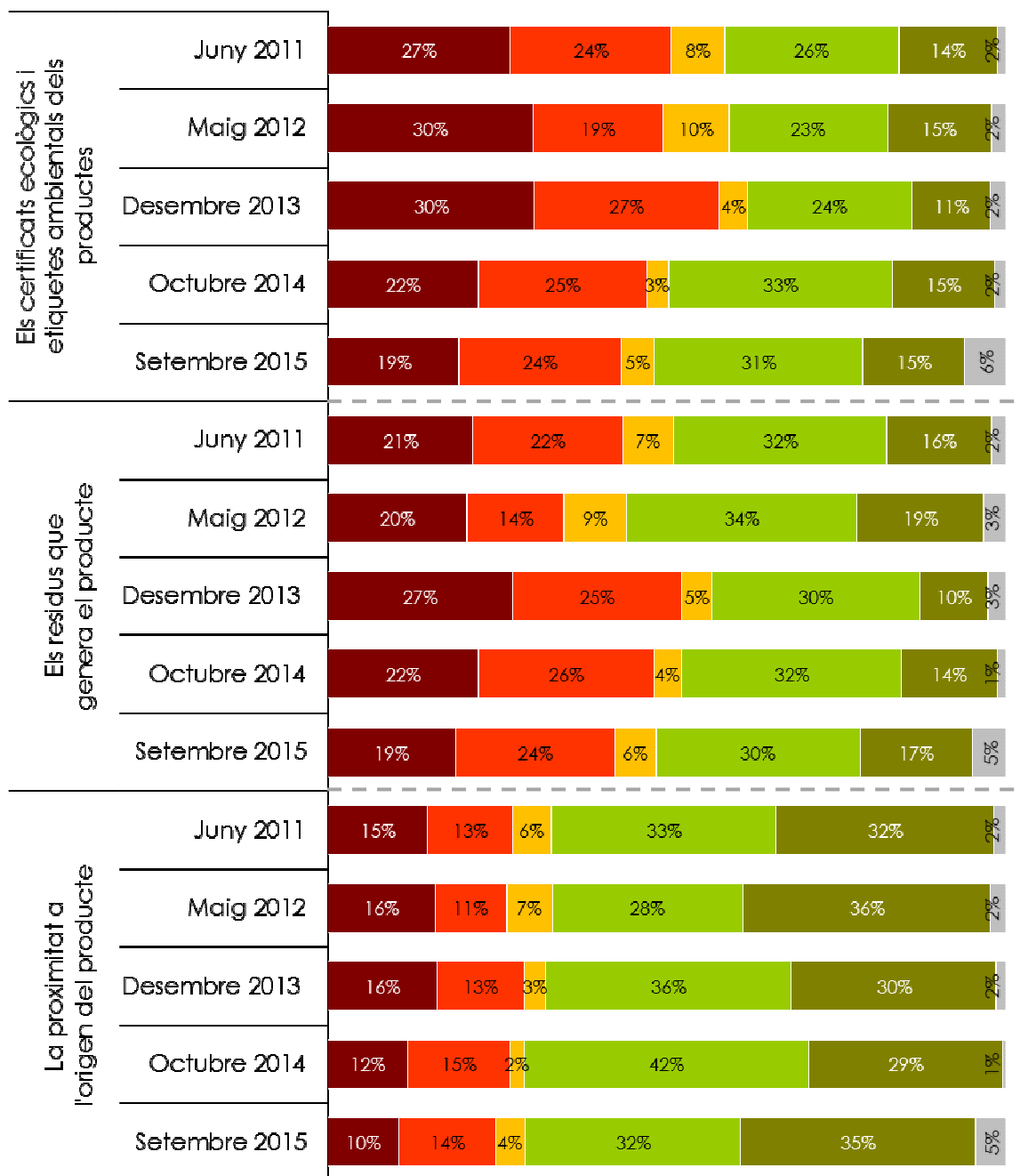

■ Cap pes ■ Poc pes ■ Indiferent ■ Bastant pes ■ Molt pes ■ Ns/Nc

Figura 12.2 Valoració de “els certificats ecològics i etiquetes ambientals dels productes”, segons els col·lectius consultats

		Els certificats ecològics i etiquetes ambientals dels productes			
		Cap o poc pes	Indiferent	Bastant o molt pes	Ns/Nc
Sexe	Home	47%	5%	43%	6%
	Dona	40%	5%	49%	7%
Edat	16-29	57%	1%	37%	5%
	30-44	52%	6%	38%	4%
	45-64	37%	5%	52%	6%
	65-75	26%	6%	56%	11%
Nivell d'estudis	Nivell baix	37%	5%	49%	9%
	Nivell mig	45%	4%	46%	5%
	Nivell alt	46%	6%	43%	5%
Situació laboral	Ocupats	48%	5%	43%	4%
	Aturats	42%	3%	46%	10%
	Tasques de la llar	46%	14%	40%	
	Estudiants	58%	3%	33%	6%
	Jubilats	27%	5%	57%	11%
Lloc de naixement	A Catalunya	44%	5%	45%	7%
	En altres comunitats autònomes	36%	5%	53%	5%
	A la Unió Europea	66%	15%	19%	
	Fora de la Unió Europea	52%	1%	42%	5%
Anys que fa que viu a Catalunya	Des de sempre / hi va néixer	44%	5%	45%	7%
	Més de 30 anys	31%	6%	58%	6%
	Entre 10 i 30 anys	41%	5%	50%	3%
	Menys de 10 anys	78%	7%	11%	5%
Idioma que parla a casa	Català	38%	6%	49%	8%
	Castellà	51%	3%	40%	6%
	Català i castellà	43%	6%	47%	4%
	Altres	21%	18%	60%	
Freqüència d'ús d'Internet	Cada dia	47%	5%	43%	5%
	Un o més cops a la setmana	38%	7%	51%	4%
	Menys d'un cop a la setmana	29%	2%	51%	17%
	Mai	30%	4%	53%	13%
Total		43%	5%	46%	6%

Nota: en color blau s'han marcat les diferències significatives per damunt del global de la mostra

Figura 12.3 Valoració de “els certificats ecològics i etiquetes ambientals dels productes”, segons el lloc de residència dels consultats

		Els certificats ecològics i etiquetes ambientals dels productes			
		Cap o poc pes	Indiferent	Bastant o molt pes	Ns/Nc
Província	Barcelona	44%	4%	46%	7%
	Girona	42%	6%	46%	6%
	Lleida	50%	9%	38%	4%
	Tarragona	34%	11%	51%	4%
Grandària del municipi	Fins a 2000	55%	9%	28%	8%
	De 2001 a 5000	42%	3%	47%	8%
	De 5001 a 10000	35%	4%	56%	5%
	De 10001 a 50000	42%	6%	47%	6%
	Més de 50000	44%	5%	45%	6%
Total		43%	5%	46%	6%

Nota: en color blau s'han marcat les diferències significatives per damunt del global de la mostra

Figura 12.4 Valoració de “els residus que genera el producte”, segons els col·lectius consultats

		Els residus que genera el producte			
		Cap o poc pes	Indiferent	Bastant o molt pes	Ns/Nc
Sexe	Home	46%	5%	45%	4%
	Dona	39%	7%	48%	6%
Edat	16-29	53%	5%	39%	3%
	30-44	48%	5%	45%	2%
	45-64	39%	8%	49%	5%
	65-75	31%	5%	53%	11%
Nivell d'estudis	Nivell baix	34%	8%	48%	10%
	Nivell mig	46%	5%	45%	4%
	Nivell alt	44%	5%	47%	3%
Situació laboral	Ocupats	44%	7%	46%	3%
	Aturats	38%	5%	49%	8%
	Tasques de la llar	48%	14%	36%	2%
	Estudiants	54%	4%	39%	2%
	Jubilats	35%	4%	51%	10%
Lloc de naixement	A Catalunya	44%	6%	46%	4%
	En altres comunitats autònomes	34%	6%	53%	8%
	A la Unió Europea	63%	9%	28%	
	Fora de la Unió Europea	49%		47%	5%
Anys que fa que viu a Catalunya	Des de sempre / hi va néixer	44%	6%	46%	4%
	Més de 30 anys	30%	5%	56%	9%
	Entre 10 i 30 anys	34%	11%	50%	5%
	Menys de 10 anys	72%		23%	5%
Idioma que parla a casa	Català	41%	6%	48%	6%
	Castellà	47%	4%	45%	5%
	Català i castellà	39%	9%	48%	4%
	Altres	42%	3%	56%	
Freqüència d'ús d'Internet	Cada dia	45%	6%	45%	3%
	Un o més cops a la setmana	39%	5%	49%	7%
	Menys d'un cop a la setmana	31%	4%	48%	18%
	Mai	31%	5%	53%	10%
Total		42%	6%	47%	5%

Nota: en color blau s'han marcat les diferències significatives per damunt del global de la mostra

Figura 12.5 Valoració de “els residus que genera el producte”, segons el lloc de residència dels consultats

		Els residus que genera el producte			
		Cap o poc pes	Indiferent	Bastant o molt pes	Ns/Nc
Província	Barcelona	44%	5%	46%	5%
	Girona	35%	2%	50%	13%
	Lleida	46%	9%	43%	3%
	Tarragona	37%	12%	48%	3%
Grandària del municipi	Fins a 2000	38%	4%	49%	9%
	De 2001 a 5000	45%	3%	43%	9%
	De 5001 a 10000	35%	10%	45%	10%
	De 10001 a 50000	39%	7%	49%	5%
	Més de 50000	45%	5%	46%	4%
Total		42%	6%	47%	5%

Nota: en color blau s'han marcat les diferències significatives per damunt del global de la mostra

Figura 12.6 Valoració de “la proximitat a l’origen del producte”, segons els col·lectius consultats

		La proximitat a l’origen del producte			
		Cap o poc pes	Indiferent	Bastant o molt pes	Ns/Nc
Sexe	Home	28%	4%	65%	3%
	Dona	21%	5%	68%	6%
Edat	16-29	46%	3%	48%	3%
	30-44	25%	7%	66%	3%
	45-64	18%	3%	74%	5%
	65-75	15%	4%	72%	9%
Nivell d’estudis	Nivell baix	21%	6%	65%	9%
	Nivell mig	30%	3%	63%	4%
	Nivell alt	18%	6%	74%	3%
Situació laboral	Ocupats	22%	5%	71%	3%
	Aturats	26%	5%	60%	9%
	Tasques de la llar	20%	7%	72%	2%
	Estudiants	53%	4%	40%	3%
	Jubilats	17%	4%	71%	8%
Lloc de naixement	A Catalunya	25%	4%	67%	4%
	En altres comunitats autònomes	22%	6%	66%	7%
	A la Unió Europea	41%	15%	44%	
	Fora de la Unió Europea	35%	2%	59%	5%
Anys que fa que viu a Catalunya	Des de sempre / hi va néixer	25%	4%	67%	4%
	Més de 30 anys	20%	4%	69%	7%
	Entre 10 i 30 anys	21%	8%	65%	6%
	Menys de 10 anys	52%	6%	37%	5%
Idioma que parla a casa	Català	17%	4%	74%	5%
	Castellà	33%	5%	57%	5%
	Català i castellà	27%	3%	66%	3%
	Altres	30%		68%	2%
Freqüència d’ús d’Internet	Cada dia	27%	5%	66%	3%
	Un o més cops a la setmana	24%	0%	68%	7%
	Menys d’un cop a la setmana	18%	6%	62%	15%
	Mai	13%	3%	73%	10%
Total		25%	4%	66%	5%

Nota: en color blau s’han marcat les diferències significatives per damunt del global de la mostra

Figura 12.7 Valoració de “la proximitat a l’origen del producte”, segons el lloc de residència dels consultats

		La proximitat a l’origen del producte			
		Cap o poc pes	Indiferent	Bastant o molt pes	Ns/Nc
Província	Barcelona	26%	4%	66%	4%
	Girona	22%	2%	64%	12%
	Lleida	17%	8%	73%	2%
	Tarragona	19%	7%	69%	4%
Grandària del municipi	Fins a 2000	27%	6%	56%	11%
	De 2001 a 5000	22%	2%	69%	8%
	De 5001 a 10000	14%	1%	80%	5%
	De 10001 a 50000	25%	5%	65%	5%
	Més de 50000	26%	5%	66%	4%
Total		25%	4%	66%	5%

Nota: en color blau s’han marcat les diferències significatives per damunt del global de la mostra

13 Conclusions-

13.1 Percepció general de l'estat ambiental

- ▶ Quan es demana als catalans pels problemes o reptes ambientals que més els preocupen, únicament un **6%** dels consultats indiquen explícitament **no es mostren preocupats per cap problema ambiental**.
- ▶ La **contaminació**, a nivell **general** i de l'**aire**, el **canvi climàtic/efecte hivernacle** i els **residus** continuen sent percebuts com els principals problemes ambientals per les persones consultades.
- ▶ A nivell evolutiu, destacar que en aquesta onada augmenta la preocupació envers el canvi climàtic. Per contra, disminueix la preocupació envers la contaminació en general (situant-se en nivells de 2011) i ens trobem en l'onada on la preocupació per la contaminació nuclear i química, la contaminació de l'aigua i la mobilitat la més baixes de totes.
- ▶ Les valoracions que reben els diferents aspectes ambientals es redueixen respecte les dues darreres onades. Continuen sense mostrar grans diferències entre les diferents onades, tot i que **millora la percepció de la qualitat de rius i rieres**. La **qualitat dels rius i rieres** segueix sent l'aspecte que té un major percentatge de **valoracions negatives**, suspent en la seva valoració mitjana.
- ▶ Per perfils, les persones consultades residents a Barcelona i les residents en municipis amb més de 50.000 habitants tornen a ser les que valoren pitjor tots els aspectes mediambientals del seu municipi. Per contra, les persones consultades de Lleida i Girona i aquelles que viuen en municipis de menor dimensió continuen valorant millor que la resta tots els aspectes.

13.2 Aspectes referents al canvi climàtic

- ▶ Un **84%** dels consultats afirmen estar **molt o bastant preocupats** davant l'efecte del canvi climàtic.

- ▶ Concretament, en aquesta onada, **augmenten de manera significativa els consultats que es mostren molt preocupats** (del 31% al 43%) i es redueixen els que es mostren bastant preocupats (del 50% al 41%).
- ▶ Les persones que es mostren molt preocupades destaquen per tenir entre 45 i 64 anys, amb estudis alts i residents en municipis d'entre 5000 i 10000 habitants.
- ▶ **Es manté el nivell de conscienciació davant l'efecte del canvi climàtic**, situant-se en el nivell més baix des de 2009. Actualment un 80% afirma prendre mesures per reduir el canvi climàtic, mentre que en 2014 en prenia un 81%, en 2013 un 84% i en 2011 un 87%.
- ▶ Per perfils, les persones que tenen estudis baixos, aquelles que estan estudiant, les nascudes a la Unió Europea, les que fa menys de 10 anys que viuen a Catalunya i les residents a Tarragona destaquen entre les que no prenen cap tipus de mesura.
- ▶ El **reciclatge** (la selecció de residus) continua sent la mesura que realitzen la major part dels consultats per tal de reduir l'efecte del canvi climàtic, tot i que amb el percentatge més baix de totes les onades (passant del 70% en el 2011 al 37% actual). A continuació, trobem mesures relacionades amb el **menor ús del cotxe** i d'**aerosols, no contaminar** i el **consum responsable**.
- ▶ Tot i que hi ha diverses variacions respecte l'anterior onada que han estat positives (el percentatge de consultats que realitza la mesura ha augmentat), el fet de ser una de les onades amb un dels percentatges més baixos de consultats que adopten mesures per reduir el canvi climàtic, ha suposat que l'indicador de mesures per mitigar el canvi climàtic s'hagi tornat a reduir.

13.3 Aspectes referents a l'aigua

- ▶ Un **86%** de les persones consultades afirmen **prendre mesures** per tal **d'estalviar aigua**, percentatge lleugerament superior al del 2014 (84%) que va ser el més baix de totes les onades realitzades.

- ▶ Per perfils, entre els que afirmen no prendre mesures destaquen les persones nascudes a la Unió Europea i aquelles que fa menys de 10 anys que resideixen a Catalunya.
- ▶ Entre les possibles **mesures** d'estalvi d'aigua, les més freqüents tornen a ser les que tenen relació amb **l'ús de les aixetes** (tancar aixetes i posar airejadors) i amb la **higiene personal** (dutxar-se en compte de banyar-se).
- ▶ Tot i el petit increment en el percentatge de consultats que prenen mesures d'estalvi d'aigua, el fet que la majoria de variacions respecte l'anterior onada hagin estat negatives (el percentatge de consultats que realitza cada mesura s'ha reduït), ha fet que l'indicador de mesures adoptades per estalviar l'aigua hagi disminuït (de l'1,68 fins l'1,59).

13.4 Aspectes referents a l'energia

- ▶ Un **89%** de les persones consultades afirmen **prendre mesures** per tal **d'estalviar en el consum d'energia**, percentatge lleugerament superior al del 2014 (87%) però sense arribar al 93% del 2013.
- ▶ El nivell de conscienciació envers la necessitat de prendre aquestes mesures per estalviar en el consum d'energia és inferior entre les persones residents en municipis petits, les menors de 30 anys i les estudiants.
- ▶ Les accions més habituals que adopta la població per intentar reduir aquest consum continuen estant relacionades, sobre tot, amb la **il·luminació** de la llar (no encendre llums de manera innecessària, utilitzar làmpades de baix consum o aprofitar la llum natural), amb el **menor ús del vehicle**, bé utilitzant transport públic o anant a peu si la distància ho permet, amb **apagar** totalment els **electrodomèstics** i amb el **control de la temperatura de la calefacció i aire condicionat**.
- ▶ L'indicador de mesures adoptades per estalviar energia també ha augmentat. Aquesta disminució ha estat conseqüència tant del major percentatge de consultats que prenen mesures com l'increment de quantitat de mesures

relacionades amb el cotxe que prenen aquelles persones que estan conscienciades envers l'estalvi energètic.

- ▶ **Percepció generalitzada** que el desenvolupament de l'**energia eòlica** és **beneficiós** per Catalunya, augmentant el percentatge de catalans que ho consideren molt beneficiós.
- ▶ Per perfils, els homes, les persones amb estudis alts, les ocupades i estudiants, les nascudes a Catalunya, les que parlen habitualment català i les que es connecten cada dia a Internet són les que en major mesura creuen que el desenvolupament de l'energia eòlica és molt beneficiós.
- ▶ L'**oposició** a la **instal·lació d'un parc eòlic** a la zona de residència de l'entrevistat es situa en el **16% de la població**, nivell d'oposició lleugerament inferior a l'expressat el 2014. A més, el percentatge de població que es mostra favorable (75%) és el més elevat de totes les onades realitzades.
- ▶ Entre les que ho veuen malament destaquen les persones que realitzen tasques de la llar, les que porten menys de 10 anys a Catalunya i les nascudes fora de la Unió Europea.

13.5 Aspectes referents als residus

- ▶ El percentatge de consultats que afirmen **prendre mesures per generar una menor quantitat de residus** ha augmentat significativament respecte les darreres onades (**86%** actual envers el 79% al 2014 i 81% al 2013), situant-se en el nivell més elevat des de 2009.

A més, si únicament considerem a aquelles persones que realment prenen mesures de prevenció (sense tenir en compte a la població que únicament "seleccionen residus") el percentatge de consultats que prenen mesures es situa en el 55%, percentatge 13 punts per sobre de l'obtingut en la darrera onada (42%). Destacar **l'increment de l'ús del cabàs, bosses i carretó propi**, mesura que ja prenen aproximadament 4 de cada 10 persones consultades.

- ▶ Per perfils, entre el col·lectiu que prenen mesures, destaquen les dones, les persones més grans, les jubilades, les que porten més de 10 anys a Catalunya, aquelles que es connecten poc o gens a Internet, residents a Lleida o en municipis d'entre 5.000 i 10.000 habitants.
- ▶ Les principals accions que es realitzen per intentar reduir els residus, tornen a ser la **selecció** d'aquests residus i el fet **d'anar a comprar amb bosses pròpies**. Altres mesures menys habituals són comprar productes no envasats, reaprofitar els productes o comprar objectes reutilitzables.
- ▶ Concretament, el nombre mitjà de mesures que es prenen (sense tenir en compte aquesta selecció de residus) és de 0,73.
- ▶ Tenint en compte que la **selecció de residus** és la mesura **més utilitzada** entre els consultats, que aquesta selecció no és una mesura pròpia de prevenció i que les accions prèvies a la generació de residus es troben en índexs baixos de realització, encara hi ha una **part important dels consultats que no prenen mesures** per intentar generar menys residus, tot i que ells tinguin la percepció de que ho estan realitzant.
- ▶ Pel que fa a la recollida selectiva, el **76%** dels consultats asseguren llençar **tots els residus de manera separada**, un 21% fan recollida d'algunes fraccions i únicament el 3% recullen tota la brossa junta.
- ▶ Per tipologia de residus, es manté la recollida selectiva en el vidre, paper i cartró i envasos i llaunes però s'observa una major tendència a llençar de forma separada la matèria orgànica.
- ▶ Amb aquests valors s'observa com el percentatge de persones que **no fan recollida selectiva de cap fracció es manté**.
- ▶ Per perfils, les persones més grans, les jubilades, les que parlen habitualment en català, les que es connecten poc a Internet i que no es connecten cada setmana a Internet i les residents a Girona destaquen entre les que fan recollida selectiva de totes les fraccions.

- ▶ Entre les argumentacions per no recollir de manera separada totes les fraccions tornen a aparèixer la **comoditat** i **no tenir espai** i en aquesta onada perd rellevància el fet de **no considerar-ho necessari**.
- ▶ **Un 60%** de la població **acceptaria canviar el sistema de recollida selectiva** del municipi cap a un sistema més intensiu com el porta a porta i que garantís un resultat més elevat, tot i que un 12% probablement no ho acceptaria i un 18% segur que no ho acceptaria.
- ▶ Els homes, les persones més grans, les que tenen estudis baixos, les jubilades, les nascudes en altres comunitats autònomes, les que porten més de 30 anys a Catalunya, les que parlen habitualment castellà i aquelles que no es connecten mai a Internet destaquen entre les que no acceptarien el canvi.
- ▶ **Més de la meitat** de la població (51%, similar que en anteriors onades) es mostren **favorables** a la instal·lació d'una **planta de tractament de residus** al seu municipi, tot i que un 18% són totalment contraris i un 16% bastant contraris.
- ▶ Els residents a Girona o Lleida, els homes, les persones menors de 45 anys, les que tenen estudis alts, les ocupades o estudiants, les nascudes a Catalunya i les que es connecten cada dia a Internet són les més favorables.

13.6 Patrimoni natural i biodiversitat

- ▶ **Augmenta lleugerament** la població que creu que els esforços que fa l'administració per a la protecció de la biodiversitat és **suficient**, situant-se en el nivell més elevat des de 2011.
- ▶ **Un 80%** dels consultats **coneixen algun espai natural** protegit de Catalunya.
- ▶ Per perfils, els consultats que en major mesura no en coneixen cap són les dones, les persones més joves o les més grans, amb estudis baixos, els estudiants, els jubilats, aquelles nascudes fora de Catalunya, les que no parlen català a casa i les que no es connecten mai a Internet.

- ▶ Tornen a ser el **Montseny, Aigüestortes i l'Estany de Sant Maurici**, el **Delta de l'Ebre**, el **Collserola** i els **Aiguamolls de l'Empordà** els espais naturals protegits que més es coneixen.
- ▶ Gairebé la totalitat de la població considera que les activitats econòmiques que es beneficien de la natura haurien d'ajudar a conservar-la, que la conservació de la natura és un problema immediat i urgent, que la natura ha de protegir-se encara que suposi un cost elevat i que els ciutadans podem fer molt per protegir i conservar la natura.
- ▶ Per altra banda, més de la meitat dels catalans també consideren que les entitats ambientals fan una tasca important de protecció del medi ambient.
- ▶ Per contra, estan en desacord amb que les amenaces a la biodiversitat només siguin importants en regions molt singulars i fràgils i en que declarar espais naturals protegits freni el desenvolupament econòmic i no contribueix a millorar la qualitat de vida.
- ▶ Finalment, continua existint dualitat d'opinions en quant al bon estat del patrimoni natural de Catalunya i que Catalunya dedica l'esforç necessari per a la conservació de la natura.
- ▶ Aquestes percepcions han variat molt poc des de la primera consulta de novembre de 2009.

13.7 Informació, educació i participació ambiental

- ▶ La **televisió** continua sent el principal canal a través del qual els catalans obtenen informació d'aspectes ambientals. En segon lloc, tornen a aparèixer la **premsa escrita, Internet** i la **ràdio**. A més, continua la tendència creixent de l'ús de mitjans digitals, sobre tot Internet, en detriment dels canals més tradicionals.
- ▶ Finalment, destacar que la població que afirma **no rebre cap informació** al respecte torna a disminuir i situar-se en nivells del 3%.

- ▶ Les dones, les persones majors de 64 anys, les persones amb nivell baix, les que realitzen tasques de la llar i les jubilades, les que porten més de 10 anys a Catalunya, les que parlen habitualment català, les que no es connecten mai a Internet i les residents en municipis d'entre 5.000 i 10.000 habitants són les que en major mesura s'informen per la televisió.
- ▶ La premsa escrita té més importància entre els homes, les majors de 44 anys, les persones amb estudis alts, les ocupades, les que parlen habitualment català i les residents a Lleida.
- ▶ Internet destaca entre els homes, els menors de 45 anys (sobretot entre els menors de 30 anys), les persones amb un nivell d'estudis mig o alt, estudiants i les nascudes a Catalunya.
- ▶ Percepció majoritària (64%) que la **difusió que fan les administracions** sobre temes ambientals és **insuficient**, per un 32% és adequada i només un 1% la consideren excessiva. Evolutivament, es manté la població que considera que aquesta difusió és insuficient.

13.8 Entitats ambientals

- ▶ Augmenta el percentatge de catalans que participa amb alguna associació o fundació. **Concretament un 27% de les persones residents a Catalunya** afirma que actualment **col·labora** activament amb alguna **associació o fundació** de qualsevol àmbit.
- ▶ Entre els que col·laboren destaquen les persones d'entre 30 i 44 anys, amb estudis alts, les que parlen habitualment català, les que es connecten cada dia a Internet i les que resideixen a Barcelona.
- ▶ Per tipologies, tornen a **destacar** les associacions o fundacions de tipus **social**, seguides de les de **cooperació** i les **culturals**.
- ▶ **Un 42%** dels consultats **coneixen** alguna associació o fundació que treballi per la **protecció i millora del medi ambient**, percentatge que s'ha reduït respecte l'anterior onada i s'ha situat en nivells similars a les anteriors onades realitzades.

- ▶ Entre els consultats que no coneixen cap associació o fundació que treballi per la protecció i millora del medi ambient destaquen les dones, les persones majors de 64 anys, amb estudis baixos, les jubilades, les nascudes en altres comunitats autònomes, les que porten més de 30 anys, les que parlen habitualment castellà, aquelles que es connecten a Internet amb poca freqüència i els residents a Barcelona.
- ▶ **Greenpeace** torna a ser l'entitat ambiental amb major notorietat entre els catalans, seguit de WWF.
- ▶ Quan ens centrem en les entitats que treballen en la **conservació i millora de la natura**, el percentatge que afirma haver **col·laborat** en els darrers dos anys es redueix fins el **13%**.
- ▶ Entre els que col·laboren destaquen els homes, les persones menors de 30 anys, les nascudes a Catalunya i les que es connecten cada dia a Internet.
- ▶ El tipus de col·laboració més freqüent en les entitats que treballen en la **conservació i millora de la natura** és participar esporàdicament en les seves activitats o ser voluntari. La col·laboració econòmica encara és el tipus de col·laboració més minoritari però ha augmentat de manera significativa respecte la darrera onada (del 8% al 13% en aportació econòmica esporàdica i del 7% a l'11% en el cas de l'aportació continuada).
- ▶ El principal **motius per no col·laborar** econòmicament ni participar en cap entitat ambiental són **no disposar de temps per fer-se voluntari** (34%), representar una **despesa econòmica que no es pot assumir** (14%) i el **desconeixement o falta d'informació** (10%).

13.9 Vehicles i mobilitat

- ▶ **Més de tres quartes parts** de la població afirmen que si s'haguessin de canviar el seu automòbil **comprarien** (35%) o **considerarien l'opció de comprar** (46%) un **vehicle híbrid o elèctric**, augmentant respecte l'anterior consulta els que segur que els comprarien.

- ▶ El **principal motiu** per adquirir o plantejar-se la possibilitat de comprar un vehicle d'aquestes característiques torna a ser la **reducció de la contaminació** i, en segon lloc, **l'estalvi econòmic**. Un **58%** dels que comprarien aquest tipus de vehicle ho farien per **motivacions clarament ambientals** (reduir contaminació, afavorí medi ambient, no contaminar, ecològic).
- ▶ Per contra, el **preu**, els aspectes relacionats amb la **recàrrega, fer servir poc** el cotxe i la **poca autonomia** destaquen entre els **frens** per comprar-lo.
- ▶ El **80%** dels consultats es mostren **d'acord amb l'ampliació a les ciutats dels espais dedicats a vianants, bicicletes i transport públic**, malgrat que això suposi una reducció de l'espai destinat al cotxe.
- ▶ Per perfils, les persones ocupades, les nascudes fora de la Unió Europea, les que porten menys de 10 anys a Catalunya, les que es connecten cada dia a Internet i les residents a Girona són les que es mostren menys favorables.

13.10 Consum

- ▶ Els aspectes que els catalans han tingut en compte a l'hora de decidir les seves darreres compres, entre els diferents aspectes preguntats, tornen a ser, de major a menor importància la **proximitat a l'origen**, els residus que generen i els certificats ecològics i etiquetes ambientals.
- ▶ Els certificats ecològics i ambientals dels productes i els residus que genera el producte no tenen cap pes per al 19% de la població (versus el 22% del 2013 respectivament).

14 Fitxa tècnica

Denominació

Seguiment d'indicadors de percepció en matèria de medi ambient i sostenibilitat.

Objectiu principal

El propòsit de l'estudi és disposar dels indicadors de percepció i opinió sobre diferents àmbits relacionats amb el medi ambient i la sostenibilitat.

Unitat promotora

Generalitat de Catalunya. Departament de Territori i Sostenibilitat. Direcció General de Polítiques Ambientals

Empresa executora

Gabinet CERES, S.L

Àmbit geogràfic

Està emmarcat a Catalunya

Univers de treball

Està format per totes aquelles persones de 16 a 75 anys residents a Catalunya.

Mostra seleccionada

Mostra teòrica: 1.000 individus.

La mostra total consultada ha estat de 1.003 individus. S'ha realitzat un mostra estratificada per províncies i dins de cada província s'ha seleccionat proporcionalment a la població de cada comarca i a la quota de sexe i edat existents per àmbit territorial, segons dades de l'Idescat.

Figura 14.1 Mostra seleccionada segons la **província de residència** del consultat

		Freqüència	Percentatge	Percentatge vàlid	Percentatge acumulat
Vàlids	Barcelona	484	48.3	48.3	48.3
	Girona	174	17.3	17.3	65.6
	Lleida	160	16.0	16.0	81.6
	Tarragona	185	18.4	18.4	100.0
	Total	1003	100.0	100.0	

(VALORS MOSTRALS)

Figura 14.2 Mostra seleccionada segons la **grandària del municipi de residència** del consultat

		Freqüència	Percentatge	Percentatge vàlid	Percentatge acumulat
Vàlids	Fins a 2000	73	7.3	7.3	7.3
	De 2001 a 5000	113	11.3	11.3	18.5
	De 5001 a 10000	105	10.5	10.5	29.0
	De 10001 a 50000	299	29.8	29.8	58.8
	Més de 50000	413	41.2	41.2	100.0
	Total	1003	100.0	100.0	

(VALORS MOSTRALS)

Error mostral

Amb un nivell de confiança del 95%, el marge d'error mostral màxim per a dades globals en el supòsit de mostreig aleatori simple és d'un +/- 3,1 %.

L'error mostral associat a cadascun dels diferents perfils és:

- Sexe: Homes: +/- 4,5%
Dones: +/- 4,4%
- Edat: De 16 a 29 anys: +/- 7,5%
De 30 a 44 anys: +/- 5,9%
De 45 a 64 anys: +/- 5,5%
De 65 a 74 anys: +/- 6,8%
- Nivell d'estudis: Nivell baix: +/- 6,6%
Nivell mig: +/- 4,6%
Nivell alt: +/- 5,8%

- Situació laboral: Ocupat: +/- 4,6%
 Aturat: +/- 10,2%
 Tasques de la llar: +/- 15,8%
 Estudiant: +/- 9,5%
 Jubilat: +/- 6,0%

- Província : Barcelona: +/- 4,5%
 de residència Girona: +/- 7,6%
 Lleida: +/- 7,9%
 Tarragona: +/- 7,4%

- Grandària : Fins a 2.000 habitants: +/- 11,7%
 del municipi De 2.001 a 5.000 habitants: +/- 9,4%
 De 5.001 a 10.000 habitants: +/- 9,8%
 De 10.001 a 50.000 habitants: +/- 5,8%
 Més de 50.000 habitants: +/- 4,9%

Procés de Ponderació

Per a obtenir resultats representatius, s'han ponderat els resultats en funció de la distribució real de la població de Catalunya, en base a la població empadronada segons dades estadístiques de l'Idescat a Desembre de 2014.

Dates del treball de camp

El treball de camp ha estat realitzat entre el 2 i 15 de setembre de 2015.

Metodologia

La metodologia que s'ha utilitzat per desenvolupar l'estudi es basa en un enfocament quantitatiu, en el que s'emmarca una etapa de recollida de la informació, mitjançant l'aplicació telefònica d'un qüestionari estructurat i dirigit a les persones consultades i l'obtenció de dades, conjuntament amb el posterior tractament d'aquestes.

La selecció dels individus consultats s'ha realitzat mitjançant tècniques aleatòries simples del llistat telefònic dels diferents municipis.